11 priedas	Nacionalinė visuomenės sveikatos priežiūros laboratorijos 2017 m. spalio 30 d. Kvapo koncentracijos nustatymo protokolas Nr. Ch10096/2017

LIETUVOS NACIONALINIS AKREDITACIJOS BIURAS

TYRIMAI ISO/IEC 17025 Nr. LA.01.138

NACIONALINĖ VISUOMENĖS SVEIKATOS PRIEŽIŪROS LABORATORIJA
Biudžetinė įstaiga, Žolyno g. 36, LT-10210 Vilnius, tel. (8 5) 270 9229, faks. (8 5) 210 4848
el. p. nvspl@nvspl.lt, www.nvspl.lt
Duomenys kaupiami ir saugomi Juridinių asmenų registre, kodas 195551983

Cheminių tyrimų skyrius
(skyrius)

KVAPO KONCENTRACIJOS NUSTATYMO PROTOKOLAS NR. Ch 10096/2017

2017 m. spalio mėn. 30 d.

Užsakovas, adresas: UAB „GreenTech Baltic", Sandėlių g. 16, Vilnius

Telefonas: 8 685 55111 Faksas: - Sutarties / Užsakymo Nr.: 11831

Objekto pavadinimas, adresas: VšĮ „Užstato sistemos administratorius", Žarijų g. 8, Vilnius

Oro mėginį (-ius) paėmė: Chemijos specialistas Tomas Murauskas
(pareigos, vardas ir pavardė)

Mėginio(-ių) kvapo koncentracijos laboratoriniams tyrimams paėmimo akto Nr.: 11831/ Ch 10096/2017 data: 2017-10-26

Oro mėginį (-ius) pristatė: Chemijos specialistas Tomas Murauskas
(pareigos, vardas ir pavardė)

Oro mėginio (-ių) pristatymo: data: 2017-10-26 laikas: 13^{30}

Oro mėginio					Metodo žymuo	Aplinkos oro sąlygos			
paėmimo data, laikas	tūris, l	paėmimo vieta / pavadinimas	registracijos Nr.	talpos identifikavimo kodas		temperatūra, °C	atmosferos slėgis, kPa	vėjo greitis, m/s	santykinė oro drėgmė, %
1	2	3	4	5	6	7	8	9	10
2017-10-26 12^{25}	2x~10 l	Pastatė sandėliuojamos plastikinių (PET) pakuočių atliekos	Ch 10096	009020 009021	LST EN 13725:2004 +AC:2006	9	99,1	4	95

Oro mėginių kvapo koncentracijai nustatyti paėmimo planas: ☑ nėra ☐ yra Nr.: -

Kita užsakovo pateikta informacija apie mėginį: -

Oro mėginio		Analitė	Oro mėginio tyrimo		Matavimo vnt.	Kvapo koncentracijos nustatymo data, laikas
registracijos Nr.	talpos identifikavimo kodas		metodo žymuo	rezultatas		
1	2	3	4	5	6	7
Ch 10096	009020 009021	Kvapas	LST EN 13725:2004 +AC:2006	195	europiniai kvapo vienetai (OU_E/m^3)	2017-10-27 11^{38}-11^{48}

Vertintojų grupės narių geometrinis vidurkis po retrospektyvaus patikrinimo Z_{ITE} = 996, naudota sertifikuota pamatinė medžiaga n-butanolis (56,6 ppm arba ____µmol/mol)

Tyrimų patalpos aplinkos sąlygos:
temperatūra tyrimų pradžioje 21 °C temperatūra tyrimų pabaigoje 21 °C CO_2 turio frakcija <0,15 %

Įrangos pavadinimas TO-8 Gamyklinis Nr. EO.8113 Įrangos sprendimo riba 18 OU_E/m^3

Papildomi duomenys, pastabos: Imant oro mėginį nuo pastatė sandėliuojamų plastikinių (PET) pakuočių atliekų (Ch 10096) paviršiaus buvo naudotas ventiliuojamas kvapo mėginių paėmimo gaubtas (dengiamas paviršiaus plotas lygus 0,5 m^2, o sukuriamas srautas – 30 $m^3/(m^2 \times h)$).

186

Tyrimą (-us) atliko: Chemijos specialistas Tomas Murauskas
(pareigos, vardas ir pavardė)

Tvirtinu: Cheminių tyrimų skyriaus vedėjas Virginijus Keturka (pareigos, vardas ir pavardė, parašas)

Paaiškinimai:	1. N – neakredituotas metodas.
	2. Tyrimų protokolas ar jo dalys (priedai) negali būti dauginami be skyriaus ir (arba) poskyrio vedėjo sutikimo.
	3. Tyrimų rezultatai susiję tik su konkrečiais ištirtais mėginiais.

12 priedas	- Sorema Division of Previro N. srl informacija apie įrenginių keliamą triukšmo lygį; - KALMAR krautuvo techniniai duomenys; - Ventiliatoriaus techniniai duomenys; - Duomenys apie VšĮ Užstato sistemos administratoriaus vykdomos veiklos keliamą triukšmą - Triukšmo šaltinių išsidėstymo schemos

PLASTICS RECYCLING SYSTEMS

Messrs
GREENTECH BALTIC, UAB
Sandėlių g. 16
02248 Vilnius
Lithuania

F.a.o: Mr. Vladas Venskutonis

Anzano del Parco, 27/11/2017

Object: Noise level generated by the line

Dear Mr. Venskutonis,

Following your request relative to the noise level generated by the line, please find below the values produced of single areas considering the following points:

- The level of sound pressure does not consider the environmental influences and for this reason is intended to be externally detected.
- Do not consider the reciprocal influences between the single areas.
- It is referred to normal operating conditions.
- It is necessary foresee soundproofing cabins for the grinders and for manual selection operators.
- It is not foreseen the continued presence of operators for the rest of the line.

- Dry Trommel, ballistic separator area: 92-95dB(A)
- Prewashing centrifuge, ballistic separator area: 95-98dB(A)
- Grinders, centrifuge area: 98-104dB(A)
- Washing, de-watering area: 96-100dB(A)

Do not hesitate to contact us for any further information you may need.

Best regards,

Flavio Previero
SOREMA DIVISION OF PREVIERO N. srl

November 27, 2017

SOREMA DIVISION OF PREVIERO N. srl
Via Per Cavolto, 17- 22040 Anzano del Parco (CO) – Italy
Tel. +39-031-63491250 - Fax +39-031-63491217
e-mail: sales@sorema.it

PLASTICS RECYCLING SYSTEMS

Ponai/Ponios
GREENTECH BALTIC, UAB
Sandėlių g. 16
02248 Vilnius
Lietuva

Ponui Vladui Venskutoniui

Anzano del Parco, 27/11/2017

Tikslas: Linijoje susidarantis triukšmo lygis

Gerb. Ponia Venskutoni,

Vadovaujantis jūsų prašymu, susijusiu su linijos keliamu triukšmo lygiu, žemiau pateikiamos vertės, gautos iš vienetinių įrenginių, atsižvelgiant į šiuos punktus:

- Triukšmo lygis neapima poveikio aplinkai ir dėl šios priežasties yra numatoma jį aptikti išoriškai.
- Neatsižvelgiama į abipusį poveikį tarp pavienių sričių.
- Yra paremtas normaliomis valdymo sąlygomis.
- Būtina numatyti garso izoliacijas smulkintuvų ir rankinės atrankos operatorių kabinoms.
- Nėra numatytas tolimesnis nuolatinis operatorių dalyvavimas likusiose linijos dalyse.

- Sauso tipo tinklinio būgno, balistinio separatoriaus darbo vieta: 92-95dB(A)
- Pirminio plovimo centrifugos, balistinio separatoriaus darbo vieta: 95-98dB(A)
- Smulkintuvų, centrifugos darbo vieta: 98-104dB(A)
- Plovimo, džiovinimo darbo vieta: 96-100dB(A)

Jeigu iškils papildomų klausimų – nesivaržydami kreipkitės.

Pagarbiai,

Flavio Previero
SOREMA DIVISION OF PREVIERO N. srl

Lapkričio 27 d., 2017

SOREMA DIVISION OF PREVIERO N. srl
Via Per Cavolto, 17-22040 Anzano del Parco (CO) – Italy
Tel. +39-031-63491250 – Fax +39-031-63491217
e-mail: sales@sorema.it

190

Kalmar Medium Forklifts DCG90-180

9 – 18 tonne capacity

KALMAR

191

Drive train and performance

			Volvo TAD871 VE ZF 3WG191 (185 kW)	Volvo TAD572 VE ZF 3WG171 (160 kW)
ENGINE	Manufacturer's type designation		Volvo TAD871VE (Turbo-Intercooler)	Volvo TAD572VE (Turbo-Intercooler)
	Fuel, type of engine		Diesel, 4-stroke	Diesel, 4-stroke
	Rating ISO 3046 / at revs	kW / rpm	185/252 / 2200	160/218 / 2300
	Peak torque ISO 3046 / at revs	Nm / rpm	1160 / 1200	910 / 1200
	Number of cylinders / displacement	cm³	6 / 7700	4 / 5100
	Fuel consumption, normal driving	l/h	8-10	7-9
	AdBlue consumption, normal driving	% of diesel	3-5	3-5
	Emission standard		Stage IV / Tier 4 final	Stage IV / Tier 4 final
GEARBOX & MISC	Manufacturer's type designation		ZF 3WG191	ZF 3WG171
	Clutch, type		Torque converter	Torque converter
	Gearbox, type		Hydrodynamic Powershift	Hydrodynamic Powershift
	Numbers of gears, forward / reverse		3 / 3	3 / 3
	Alternator, type / power	W	AC / 3640	AC / 3060
	Starting battery, voltage / capacity	V / Ah	2×12 / 150	2×12 / 150
	Driving axle, manufacturer / type		Kessler D81 / Differential and hub reduction	Kessler D81 / Differential and hub reduction

			Cummins QSB6,7 ZF 3WG171 (160 kW)	Cummins QSB6,7* ZF 3WG161 (129 kW)
ENGINE	Manufacturer's type designation		Cummins QSB6,7 (Turbo-Intercooler)	Cummins QSB6,7 (Turbo-Intercooler)
	Fuel, type of engine		Diesel, 4-stroke	Diesel, 4-stroke
	Rating ISO 3046 / at revs	kW / rpm	160/228 / 2200	129/176 / 2200
	Peak torque ISO 3046 / at revs	Nm / rpm	949 / 1500	800 / 1400
	Number of cylinders / displacement	cm³	6 / 6702	6 / 6702
	Fuel consumption, normal driving	l/h	7-9	7-9
	AdBlue consumption, normal driving	% of diesel	3-5	3-5 / N/A
	Emission standard		Stage IV / Tier 4 final	Stage IV & IIIA
GEARBOX & MISC	Manufacturer's type designation		ZF 3WG171	ZF 3WG161
	Clutch, type		Torque converter	Torque converter
	Gearbox, type		Hydrodynamic Powershift	Hydrodynamic Powershift
	Numbers of gears, forward / reverse		3 / 3	3 / 3
	Alternator, type / power	W	AC / 1960	AC / 1680
	Starting battery, voltage / capacity	V / Ah	2×12 / 150	2×12 / 150
	Driving axle, manufacturer / type		Kessler D81 / Differential and hub reduction	Kessler D81 / Differential and hub reduction

PERFORMANCE, VOLVO TAD871 VE

			DCG 90-6	DCG 100-6	DCG 120-6	DCG 127-6	DCG 140-6	DCG 150-6	DCG 100-12	DCG 120-12	DCG 150-12	DCG 160-6	DCG 160-9	DCG 160-12	DCG 180-6
	Lifting speed	Unloaded (m/s)	–	–	–	–	–	–	–	0,40	0,40	0,40	0,40	0,40	–
		At rated load (m/s)	–	–	–	–	–	–	–	0,35	0,35	0,35	0,35	0,35	–
	Lowering speed	Unloaded (m/s)	–	–	–	–	–	–	–	0,30	0,30	0,30	0,30	0,30	–
		At rated load (m/s)	–	–	–	–	–	–	–	0,40	0,40	0,40	0,40	0,40	–
	Travelling speed, F/R	Unloaded (km/h)	–	–	–	–	–	–	–	30	30	30	30	30	–
		At rated load (km/h)	–	–	–	–	–	–	–	29	29	29	29	29	–
	Gradeability, max.	Unloaded (%)	–	–	–	–	–	–	–	105	83	111	91	82	–
		At rated load (%)	–	–	–	–	–	–	–	50	41	44	41	40	–
	Gradeability, at 2 km/h	Unloaded (%)	–	–	–	–	–	–	–	84	69	88	75	69	–
		At rated load (%)	–	–	–	–	–	–	–	43	36	38	36	35	–
	Drawbar pull	Max. (kN)	–	–	–	–	–	–	–	140	140	140	140	140	–
	Noise level, inside	LpAZ*, EGO cabin (dB(A))	–	–	–	–	–	–	–	71	71	71	71	71	–
		LpAZ*, EGO cabin OHG (dB(A))	–	–	–	–	–	–	–	83	83	83	83	83	–
	Noise level, outside	LWA** (dB(A))	–	–	–	–	–	–	–	107	107	107	107	107	–

* LpAZ according to EN12053 ** LWA according to 2000/14/EC

PERFORMANCE, CUMMINS QSB6,7

			DCG 90-6	DCG 100-6	DCG 120-6	DCG 127-6	DCG 140-6	DCG 150-6	DCG 100-12	DCG 120-12	DCG 150-12	DCG 160-6	DCG 160-9	DCG 160-12	DCG 180-6
	Lifting speed	Unloaded (m/s)	–	0,50	0,40	0,40	0,40	0,40	0,40	0,40	0,40	0,40	0,40	0,40	0,40
		At rated load (m/s)	–	0,45	0,35	0,35	0,35	0,35	0,35	0,35	0,35	0,35	0,35	0,35	0,35
	Lowering speed	Unloaded (m/s)	–	0,30	0,30	0,30	0,30	0,30	0,30	0,30	0,30	0,30	0,30	0,30	0,30
		At rated load (m/s)	–	0,40	0,40	0,40	0,40	0,40	0,40	0,40	0,40	0,40	0,40	0,40	0,40
	Travelling speed, F/R	Unloaded (km/h)	–	29	29	30	30	30	30	30	30	30	30	30	30
		At rated load (km/h)	–	27	27	28	28	27	28	28	27	27	27	27	27
	Gradeability, max.	Unloaded (%)	–	>120	>120	118	118	94	94	85	70	89	75	68	73
		At rated load (%)	–	60	53	48	45	39	50	44	36	39	36	35	34
	Gradeability, at 2 km/h	Unloaded (%)	–	88	82	75	73	58	64	59	50	61	53	50	52
		At rated load (%)	–	44	39	36	34	30	37	33	28	30	28	27	26
	Drawbar pull	Max. (kN)	–	129	129	125	125	125	125	125	125	125	125	125	125
	Noise level, inside	LpAZ*, EGO cabin (dB(A))	–	71	71	71	71	71	71	71	71	71	71	71	71
		LpAZ*, EGO cabin OHG (dB(A))	–	83	83	83	83	85	83	83	83	83	83	83	83
	Noise level, outside	LWA** (dB(A))	–	108	108	108	108	108	108	108	108	108	108	108	108

* LpAZ according to EN12053 ** LWA according to 2000/14/EC

PERFORMANCE, VOLVO TAD572 VE

			DCG 90-6	DCG 100-6	DCG 120-6	DCG 127-6	DCG 140-6	DCG 150-6	DCG 100-12	DCG 120-12	DCG 150-12	DCG 160-6	DCG 160-9	DCG 160-12	DCG 180-6
	Lifting speed	Unloaded (m/s)	0,50	0,50	0,40	0,40	0,40	0,40	0,40	0,40	0,40	0,40	0,40	0,40	0,40
		At rated load (m/s)	0,45	0,45	0,35	0,35	0,35	0,35	0,35	0,35	0,35	0,35	0,35	0,35	0,35
	Lowering speed	Unloaded (m/s)	0,40	0,40	0,40	0,40	0,40	0,40	0,40	0,40	0,40	0,40	0,40	0,40	0,40
		At rated load (m/s)	0,40	0,40	0,40	0,40	0,40	0,40	0,40	0,40	0,40	0,40	0,40	0,40	0,40
	Travelling speed, F/R	Unloaded (km/h)	29	29	29	29	29	29	29	29	29	29	29	29	29
		At rated load (km/h)	28	28	27	28	28	28	28	28	27	27	27	27	27
	Gradeability, max.	Unloaded (%)	>120	>120	>120	114	111	82	91	83	58	86	73	66	71
		At rated load (%)	63	59	52	47	44	39	49	43	36	38	36	35	33
	Gradeability, at 2 km/h	Unloaded (%)	103	96	91	82	81	63	69	64	54	66	58	54	56
		At rated load (%)	50	47	42	39	37	32	40	35	30	32	30	29	28
	Drawbar pull	Max. (kN)	127	127	127	123	123	123	123	123	123	123	123	123	123
	Noise level, inside	LpAZ*, EGO cabin (dB(A))	71	71	71	71	71	71	71	71	71	71	71	71	71
		LpAZ*, EGO cabin OHG (dB(A))	83	83	83	83	83	83	83	83	83	83	83	83	83
	Noise level, outside	LWA** (dB(A))	108	108	108	108	108	108	108	108	108	108	108	108	108

* LpAZ according to EN12053 ** LWA according to 2000/14/EC

PERFORMANCE, CUMMINS QSB6,7*

			DCG 90-6	DCG 100-6	DCG 120-6	DCG 127-6	DCG 140-6	DCG 150-6	DCG 100-12	DCG 120-12	DCG 150-12	DCG 160-6	DCG 160-9	DCG 160-12	DCG 180-6
	Lifting speed	Unloaded (m/s)	0,50	0,50	0,40	0,40	0,40	0,40	0,40	0,40	0,40	0,40	0,40	0,40	0,40
		At rated load (m/s)	0,45	0,45	0,35	0,35	0,35	0,35	0,35	0,35	0,35	0,35	0,35	0,35	0,35
	Lowering speed	Unloaded (m/s)	0,40	0,40	0,40	0,40	0,40	0,40	0,40	0,40	0,40	0,40	0,40	0,40	0,40
		At rated load (m/s)	0,40	0,40	0,40	0,40	0,40	0,40	0,40	0,40	0,40	0,40	0,40	0,40	0,40
	Travelling speed, F/R	Unloaded (km/h)	29	29	29	29	29	29	29	29	29	29	29	29	29
		At rated load (km/h)	28	28	27	28	28	28	28	28	27	27	27	27	27
	Gradeability, max.	Unloaded (%)	>120	>120	>120	107	104	78	87	79	65	82	70	65	68
		At rated load (%)	–	57	50	45	43	37	47	41	34	37	34	33	32
	Gradeability, at 2 km/h	Unloaded (%)	–	97	91	79	78	61	67	62	52	64	56	52	54
		At rated load (%)	–	47	41	37	35	31	39	34	29	30	29	28	27
	Drawbar pull	Max. (kN)	109	109	109	104	104	104	104	104	104	104	104	104	104
	Noise level, inside	LpAZ*, EGO cabin (dB(A))	73	73	73	73	73	73	73	73	73	73	73	73	73
		LpAZ*, EGO cabin OHG (dB(A))	85	85	85	85	85	85	85	85	85	85	85	85	85
	Noise level, outside	LWA** (dB(A))	108	108	108	108	108	108	108	108	108	108	108	108	108

* LpAZ according to EN12053 ** LWA according to 2000/14/EC

K
k
DC

Keliamoji galia 9-18 tonų

CHARAKTERISTIKA, VOLVO TAD871 VE

		DCG 90-6	DCG 100-6	DCG 120-6	DCG 127-6	DCG 140-6	DCG 150-6	DCG 100-12	DCG 120-12	DCG 150-12	DCG 160-6	DCG 160-9	DCG 160-12	DCG 180-6
Kėlimo greitis	Be krovinio (m/s)	-	-	-	-	-	-	-	0,40	0,40	0,40	0,40	0,40	-
	Esant vardinei apkrovai (m/s)	-	-	-	-	-	-	-	0,35	0,35	0,35	0,35	0,35	-
Leidžiamas greitis	Iškrautas (m/s)	-	-	-	-	-	-	-	0,30	0,30	0,30	0,30	0,30	-
	Esant vardinei apkrovai (m/s)	-	-	-	-	-	-	-	0,40	0,40	0,40	0,40	0,40	-
Važiavimo greitis, F/R	Iškrautas (m/s)	-	-	-	-	-	-	-	30	30	30	30	30	-
	Esant vardinei apkrovai (m/s)	-	-	-	-	-	-	-	29	29	29	29	29	-
Maksimalus pakrypimas	Iškrautas (%)	-	-	-	-	-	-	-	105	83	111	91	82	-
	Esant vardinei apkrovai (%)	-	-	-	-	-	-	-	50	41	44	41	40	-
Maksimalus pakrypimas, esant 2 km/h	Iškrautas (%)	-	-	-	-	-	-	-	84	69	88	75	69	-
	Esant vardinei apkrovai (%)	-	-	-	-	-	-	-	43	36	38	36	35	-
Traukos velenas	Maks. (kN)	-	-	-	-	-	-	-	140	140	140	140	140	-
Triukšmo lygis, viduje	LpAZ*, EGO kabina (dB(A))	-	-	-	-	-	-	-	71	71	71	71	71	-
	LpAZ*, EGO kabina OHG (dB(A))	-	-	-	-	-	-	-	83	83	83	83	83	-
Triukšmo lygis, išorėje	LWA** (dB(A))	-	-	-	-	-	-	-	107	107	107	107	107	-

* LpAZ pagal EN12053 ** LWA pagal 2000/14/EC

VENTILIATORIŲ TIPAI:

PNEUMOTRANSPORTINIAI
IŠCENTRINIAI
IŠCENTRINIAI AUKŠTO SLĖGIO
AUKŠTOS TEMPERATŪROS
DŽIOVYKLOMS
SPROGIMUI SAUGŪS ATEX
AŠINIAI SIENINIAI
AŠINIAI KANALINIAI
KANALINIAI
LUBINIAI
MOBILŪS
STOGINIAI
CHEMIŠKAI ATSPARŪS
DŪMSIURBIAI
CRMT
BUITINIAI
ORAPŪTĖS
ORO MAIŠYMO
VIRTUVINIAI
TRANFORMATORINIAI GREIČIO REGULIATORIAI
ELEKTRONINIAI GREIČIO REGULIATORIAI
VARIKLIŲ PALEIDĖJAI
DAŽNIO KEITIKLIAI
ANTIVIBRACINĖS PAGALVĖS

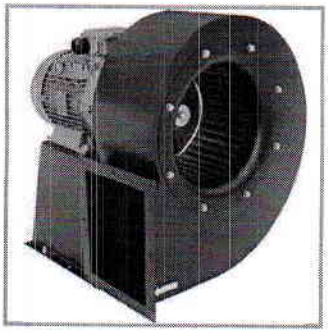

CRMT ventiliatoriai skirti dūmų ištraukimui bei karštam orui.
Dėka specialios konstrukcijos bei papildomos aušinimo sparnuotės, darbinė ventiliatoriaus temperatūra +300°C. Gaisro atveju CRMT ventiliatoriai gali dirbti 2 val. prie +400°C.

Ventiliatoriaus korpusas - iš suvirintos skardos, nudažytas epoksidiniais-poliuretaniniais dažais, kurie apsaugo nuo korozijos.
Ventiliatoriaus sparnuotė - iš galvanizuoto plieno. Mentys - lenktos į priekį.

CRMT

Tipas	Galia (kW)	Įtampa (V)	Srovė (A)	Apsisukimai (x/min)	Našumas (m³/h)	Slėgis (max Pa)	Svoris (Kg)	Triukšmo lygis (dB)	Srauto max temperatūra (C)	Variklio IP	Sandėliuojama
CRMT/4-225/90-0,55	0.55	400V	1.65	1390	2350	380	23	70	+300	IP 55	
CRMT/4-250/100-1,1	1.1	400V	2.8	1390	3600	440	33	72	+300	IP 55	
CRMT/4-250/100-1,5	1.5	400V	3.7	1400	3900	440	36	73	+300	IP 55	
CRMT/4-280/115-2,2	2.2	400V	5.3	1400	5050	595	44	75	+300	IP 55	
CRMT/4-280/115-3	3	400V	7.3	1400	5580	595	47.5	78	+300	IP 55	
CRMT/4-315/130-2,2	2.2	400V	5.3	1400	5450	830	50.5	72	+300	IP 55	
CRMT/4-315/130-3	3	400V	7.3	1400	6400	830	53.5	75	+300	IP 55	
CRMT/4-315/130-4	4	400V	9.3	1420	7100	830	56.5	78	+300	IP 55	
CRMT/4-355/145-3	3	400V	7.3	1400	6200	1150	55.5	75	+300	IP 55	
CRMT/4-355/145-4	4	400V	9.3	1420	7700	1150	58.5	78	+300	IP 55	
CRMT/4-355/145-5,5	5.5	400V	12	1440	9300	1150	71.5	81	+300	IP 55	
CRMT/4-355/145-7,5	7.5	400V	15.5	1445	10700	1150	79.5	83	+300	IP 55	
CRMT/4-400/165-4	4	400V	9.3	1420	7200	1300	73.5	77	+300	IP 55	
CRMT/4-400/165-5,5	5.5	400V	12	1440	8300	1400	86.5	80	+300	IP 55	
CRMT/4-400/165-7,5	7.5	400V	15.5	1445	10460	1400	94.5	83	+300	IP 55	
CRMT/4-450/185-5,5	5.5	400V	12	1445	7560	2100	96.5	83	+300	IP 55	
CRMT/4-450/185-7,5	7.5	400V	15.5	1445	9900	2100	104.5	86	+300	IP 55	
CRMT/4-500/205-11	11	400V	22.5	1450	11250	2400	133.5	87	+300	IP 55	
CRMT/4-500/205-15	15	400V	31	1460	15930	2400	148.5	89	+300	IP 55	
CRMT/4-500/205-7,5	7.5	400V	15.5	1445	8410	2400	109.5	83	+300	IP 55	
CRMT/4-500/205-9,2	9.2	400V	21.5	1450	10300	2400	121.5	85	+300	IP 55	
CRMT/6-355/145-1,5	1.5	400V	4.3	945	6700	445	54.5	75	+300	IP 55	
CRMT/6-400/165-2,2	2.2	400V	6.2	950	7750	600	73.5	72	+300	IP 55	
CRMT/6-450/185-2,2	2.2	400V	6.2	950	7800	840	82.5	75	+300	IP 55	

195

DUOMENYS APIE VŠĮ UŽSTATO SISTEMOS ADMNISTRATORIAUS VEIKLOS KELIAMĄ TRIUKŠMĄ

Triukšmo šaltiniai

VšĮ Užstato sistemos administratoriaus (toliau – USAD) pagrindiniai triukšmo šaltiniai: ant pastato stogo sumontuoti vėdinimo ventiliatoriai, technologinė įranga patalpų viduje bei sunkiasvoris transportas.

Lentelė 3. Triukšmo šaltiniai gamybiniame pastate

Presas (žymėjimas schemoje 26 ir 27)	80 dBA[1]	2 vnt.	Patalpų viduje, triukšmo šaltinio aukštis – apie 1 m
PET Perforatorius (žymėjimas schemoje 21)	85 dBA[2]	1 vnt.	Patalpų viduje, triukšmo šaltinio aukštis – apie 1 m
Kompresorius (žymėjimas schemoje 39)	65 dBA[3]	1 vnt.	Patalpų viduje, triukšmo šaltinio aukštis – apie 1 m
Stiklo trupintuvas (žymėjimas schemoje 23, 24, 25)	100 dBA[4]	3 vnt.	Patalpų viduje, triukšmo šaltinio aukštis – apie 4 m
Skaičiavimo mašina (skardinės/PET – 5 vnt., stiklo – 3 vnt.) (žymėjimas schemoje SK)	106 dBA[5]	8 vnt.	Patalpų viduje, triukšmo šaltinio aukštis – apie 1 m
Elektrinis krautuvas	70 dBA[6]	1 vnt.	Važinės gamybinių patalpų viduje, triukšmo šaltinio aukštis – apie 0,5 m
Stoginis ventiliatorius (2200 m^3/val. našumo)	54 dBA[7]	4 vnt.	11 m aukštyje ant pastato stogo
Ventiliatorius (oro nutraukimas nuo stiklo smulkinimo patalpų) – 15000 m^3 našumo	71 dBA[10]	1 vnt.	11 m aukštyje ant pastato stogo

[1] Remiantis galimų įrenginio gamintojų pateikiama informacija.
[2] Remiantis galimų įrenginio gamintojų informacija.
[3] Remiantis įrenginio techniniais parametrais (gamintojų informacija).
[4] Remiantis analogiškais įrenginiais ir jų skleidžiamo triukšmo lygiu.
[5] Remiantis potencialių įrangos gamintojų pateikiama informacija.
[6] Remiantis analogiško įrenginio techniniais duomenimis (naudojimosi instrukcijoje pateikiama informacija)
[7] Informacijos šaltinis: http://www.ventiliatorius.lt/katalogas/

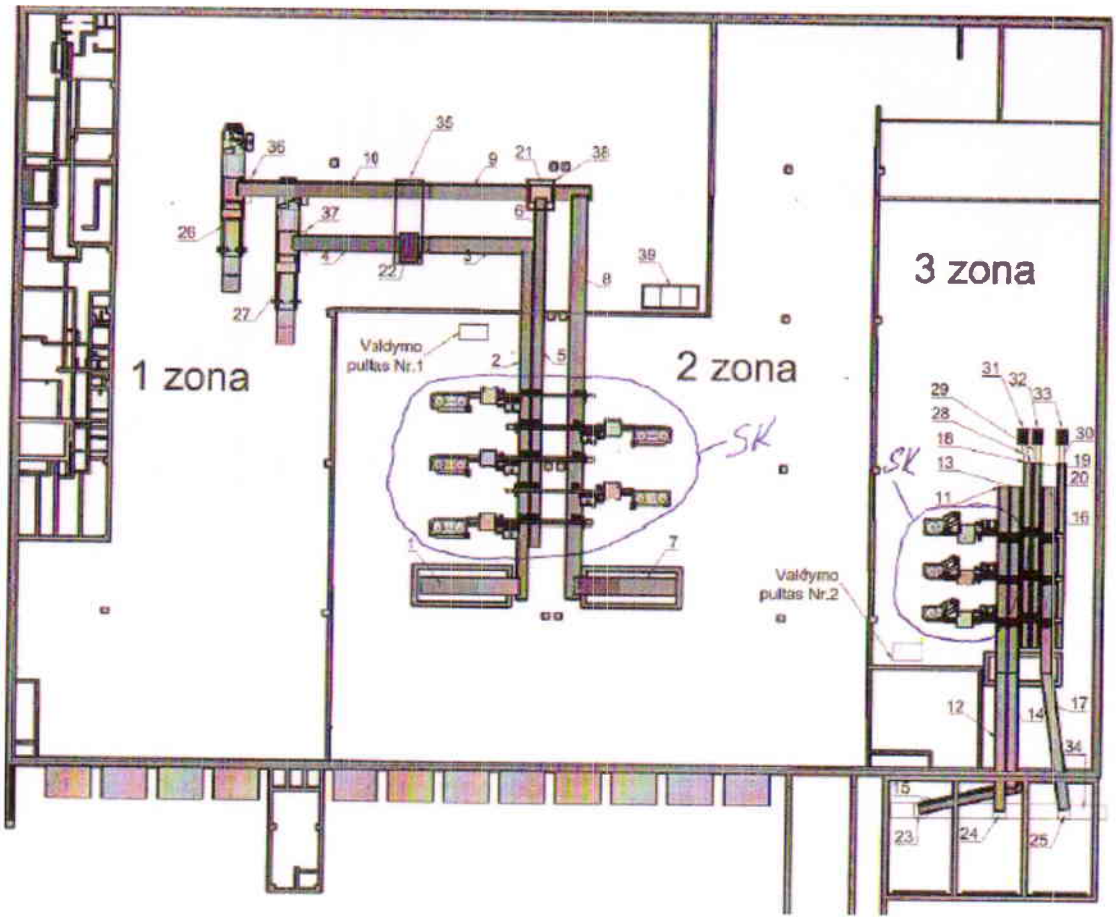

Pav. 1. Pastate planuojami triukšmo šaltiniai

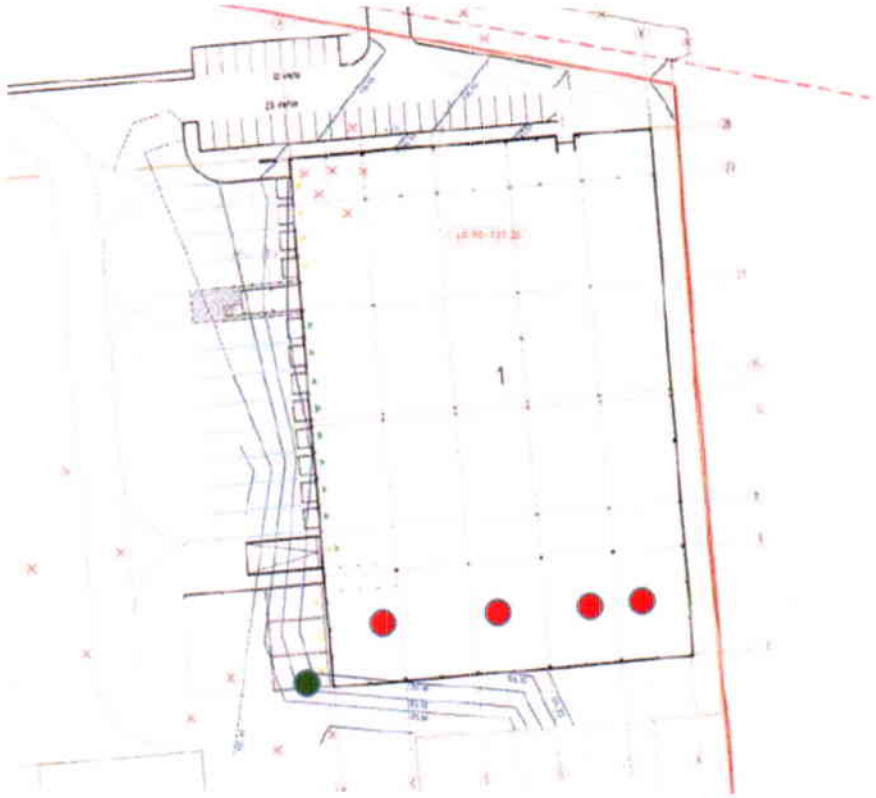

Pav. 2. Triukšmo šaltinių (ventiliacinių sistemų) išdėstymas gamybinio pastato išorėje (ant stogo)

Patalpų, kur stovės nurodyti įrenginiai, išorinės sienos vertinamos kaip vertikalus plotinis triukšmo šaltinis. Pastato išorės sienos – 150 mm storio daugiasluoksnės sienų plokštės su kietu poliuretano putplasčio užpildu, kurių triukšmo izoliavimo rodiklis Rw – 30 dB[8].

Mobilūs triukšmo šaltiniai

Triukšmo situacijai prognozuoti numatomas toks maksimalaus sunkiasvorio transporto srauto pasiskirstymas:

- 16 val. per parą (nuo 6 iki 18 val.) per valandą atvažiuos 5 mašinos;
- 8 val. per parą (nuo 18 iki 6 val.) per valandą atvažiuos iki 3 mašinų.

Reikia pažymėti, kad tokie transporto srautai galimi tik šiltojo sezono metu, maždaug 1 – 2 mėn. per metus. Šioje ataskaitoje taip pat vertinama situacija, kuomet darbo laikas įmonėje vyktų 3 pamainomis bei būtų poreikis surinktas pakuočių atliekas vežti visą parą. Įprastu darbo režimu transporto srautai būtų per pus mažesni, o naktinis darbas nebūtų organizuojamas.

Techniniu projektu yra suprojektuotos 33 lengvųjų automobilių stovėjimo vietos greta administracinės dalies, 14 vietų lengviesiems automobiliams ir 12 vietų sunkiajam transportui sandėliavimo paskirties teritorijoje.

[8] Informacijos šaltinis: http://www.ruukki.lt/Gaminiai-statybai/Daugiasluoksnes-plokstes/Ypatingai-sandarios-dagiasluoksnes-plokstes/Daugiasluoksnes-plokstes-SPA-E-ENERGY

Triukšmo skaičiavime buvo priimtas toks eismo intensyvumas stovėjimo aikštelėse - 1 automobilis į vieną stovėjimo vietą per valandą, dienos metu.

UAB „GREENTECH BALTIC“ TRIUKŠMO TARŠOS ŠALTNIŲ VIETOS BEI AUTOTRANSPORTO JUDĖJIMO SCHEMA

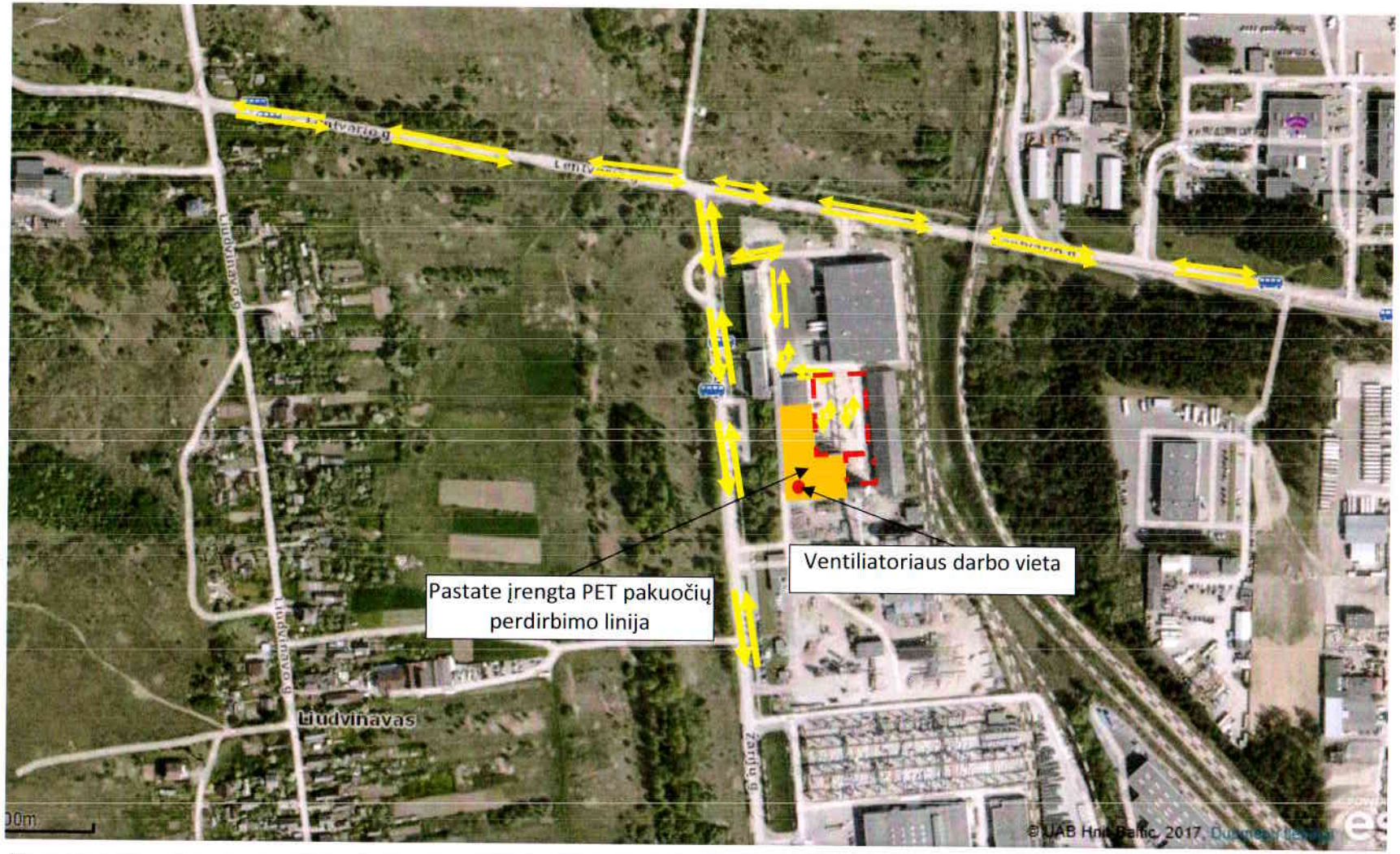

Eksplikacija:

- krautuvo darbo zona (krautuvo triukšmo lygis – 107 dBA)
- ventiliatoriaus vieta (koordinates: 573304, 6056984; triukšmo lygis – 70 dBA)
- pastate esančių įrenginių keliamas triukšmo lygis pateiktas kitame faile

13 priedas	Triukšmo sklaidos žemėlapiai

UAB „GreenTech Baltic“ ir VšĮ Užstato sistemos administratoriaus teritorijose įrenginių ir autotransporto triukšmo rodiklis L (dienos)

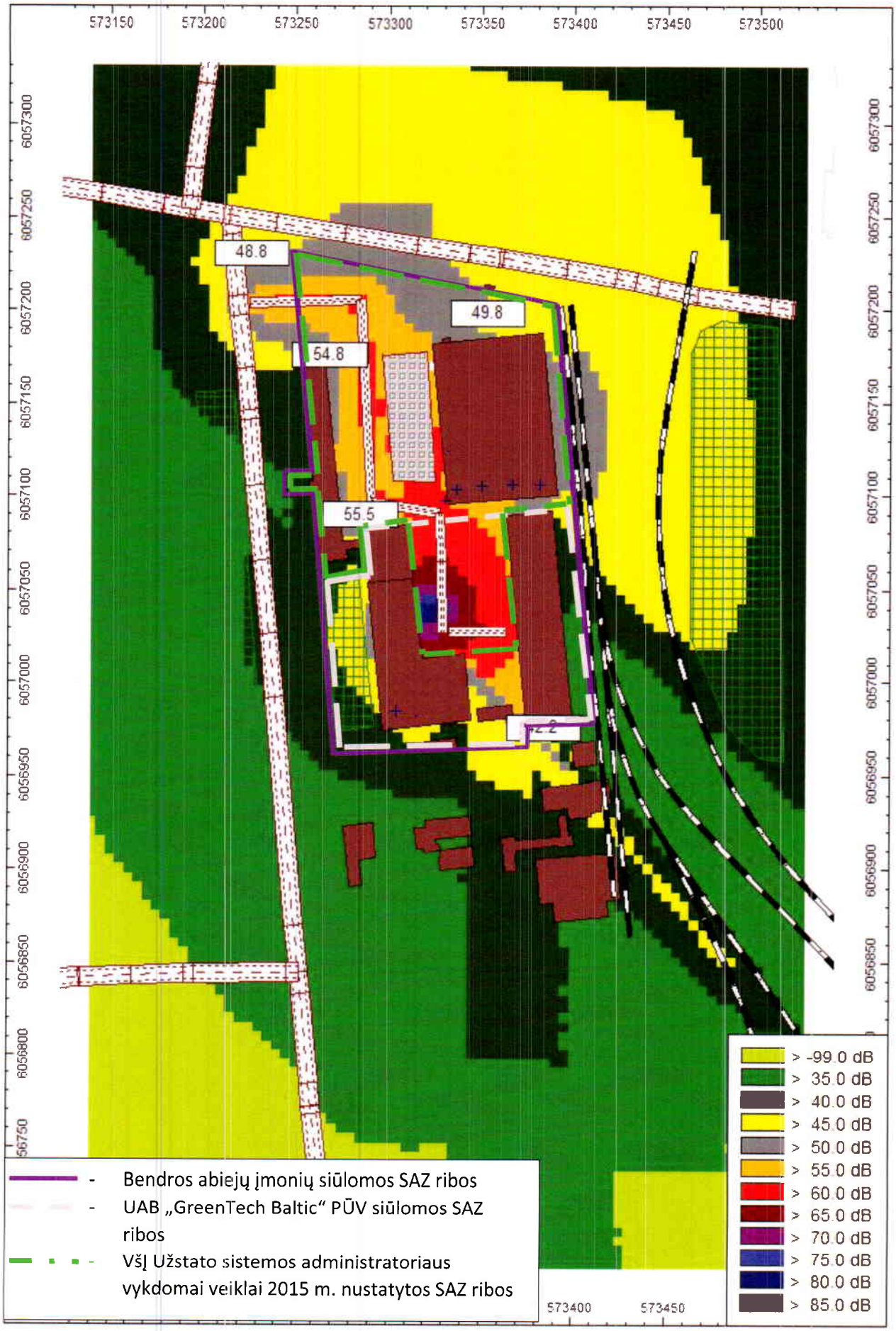

Žarijų g. ir Lentvario g. UAB „GreenTech Baltic“ ir VšĮ Užstato sistemos administratoriaus važiuojančio autotransporto triukšmo rodiklis L (dienos)

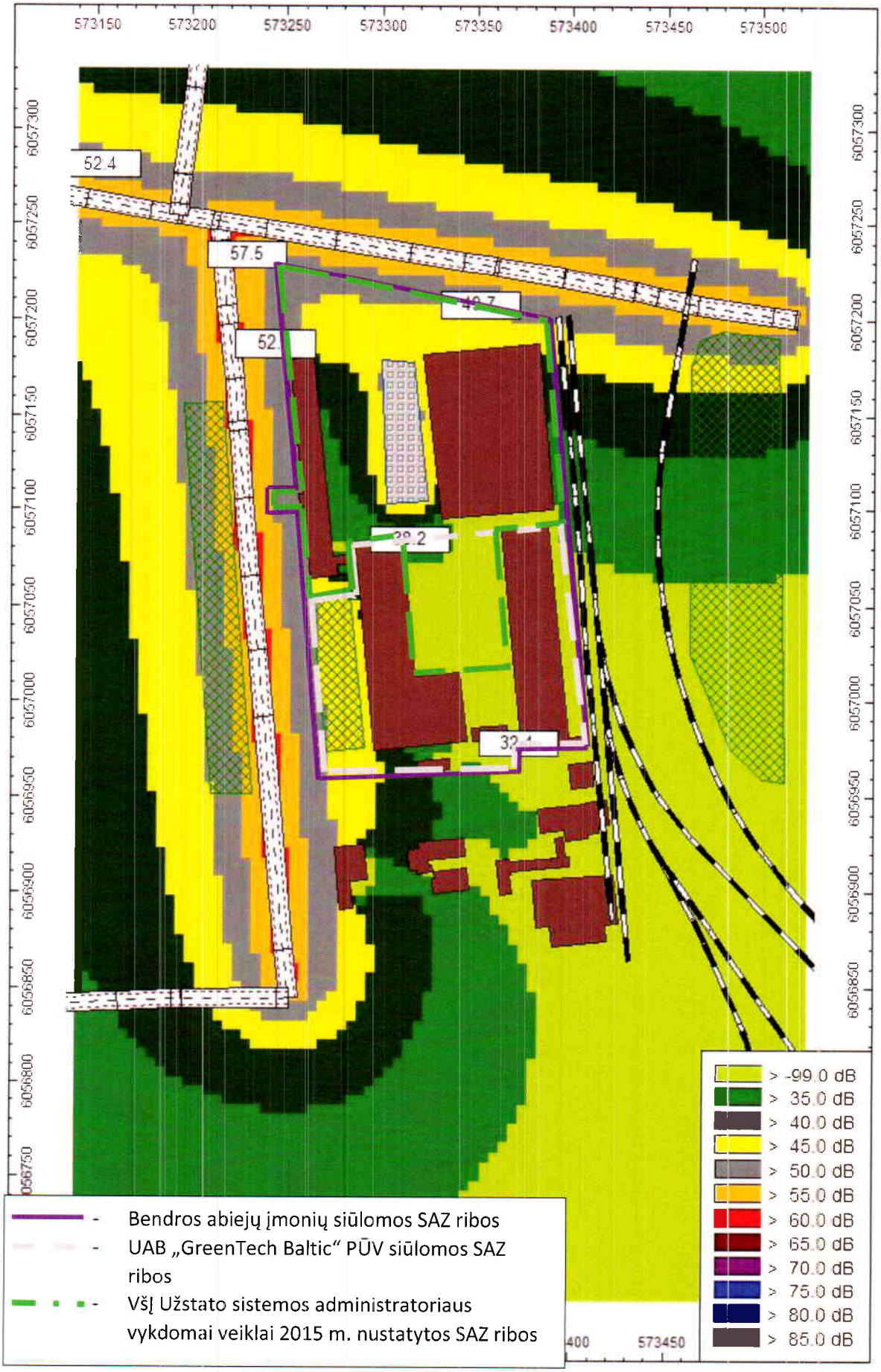

UAB „GreenTech Baltic“ ir VšĮ Užstato sistemos administratoriaus teritorijose įrenginių ir autotransporto triukšmo rodiklis L (vakaro, nakties)

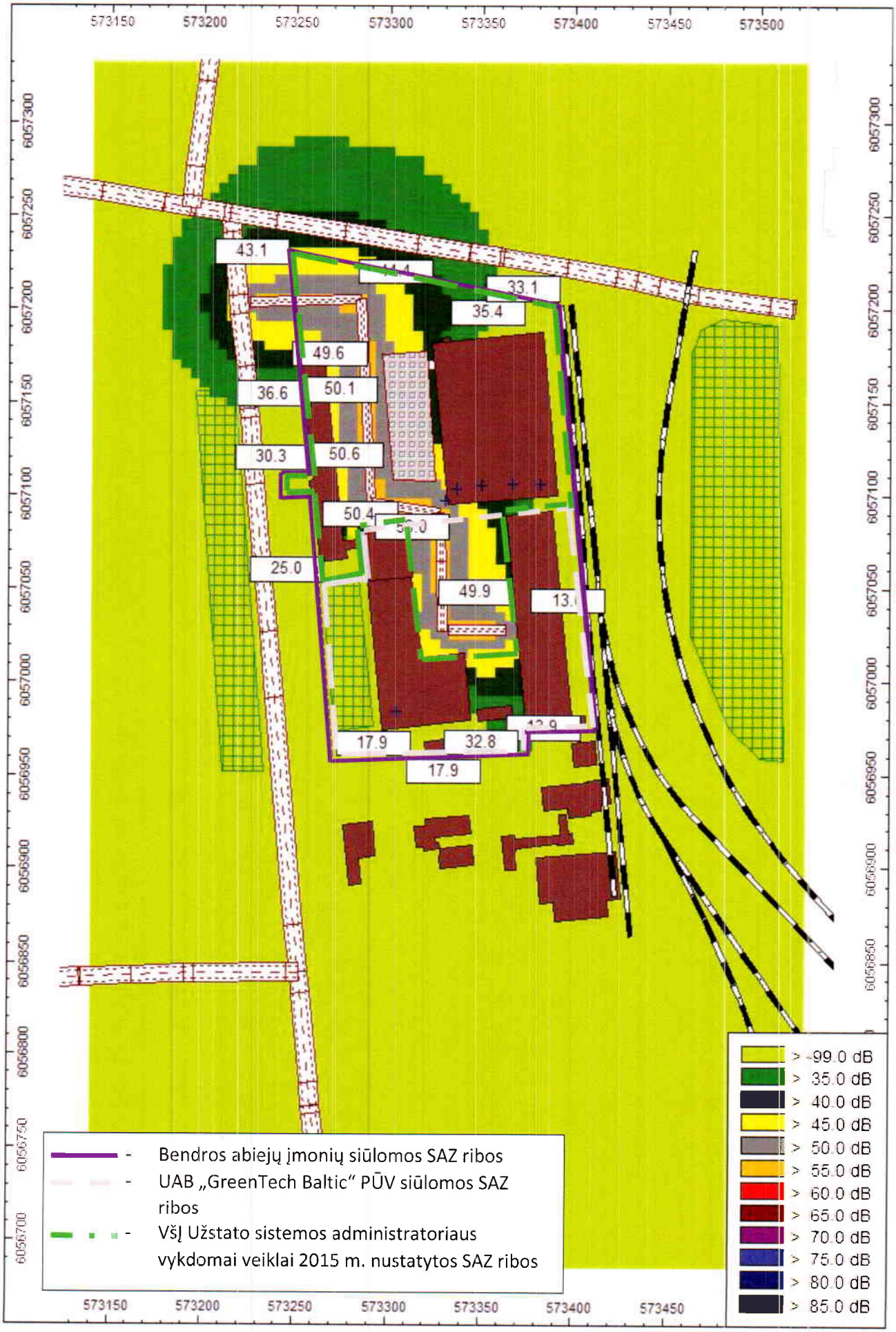

Žarijų g. ir Lentvario g. UAB „GreenTech Baltic“ ir VšĮ Užstato sistemos administratoriaus važiuojančio autotransporto triukšmo rodiklis L (vakaro, nakties)

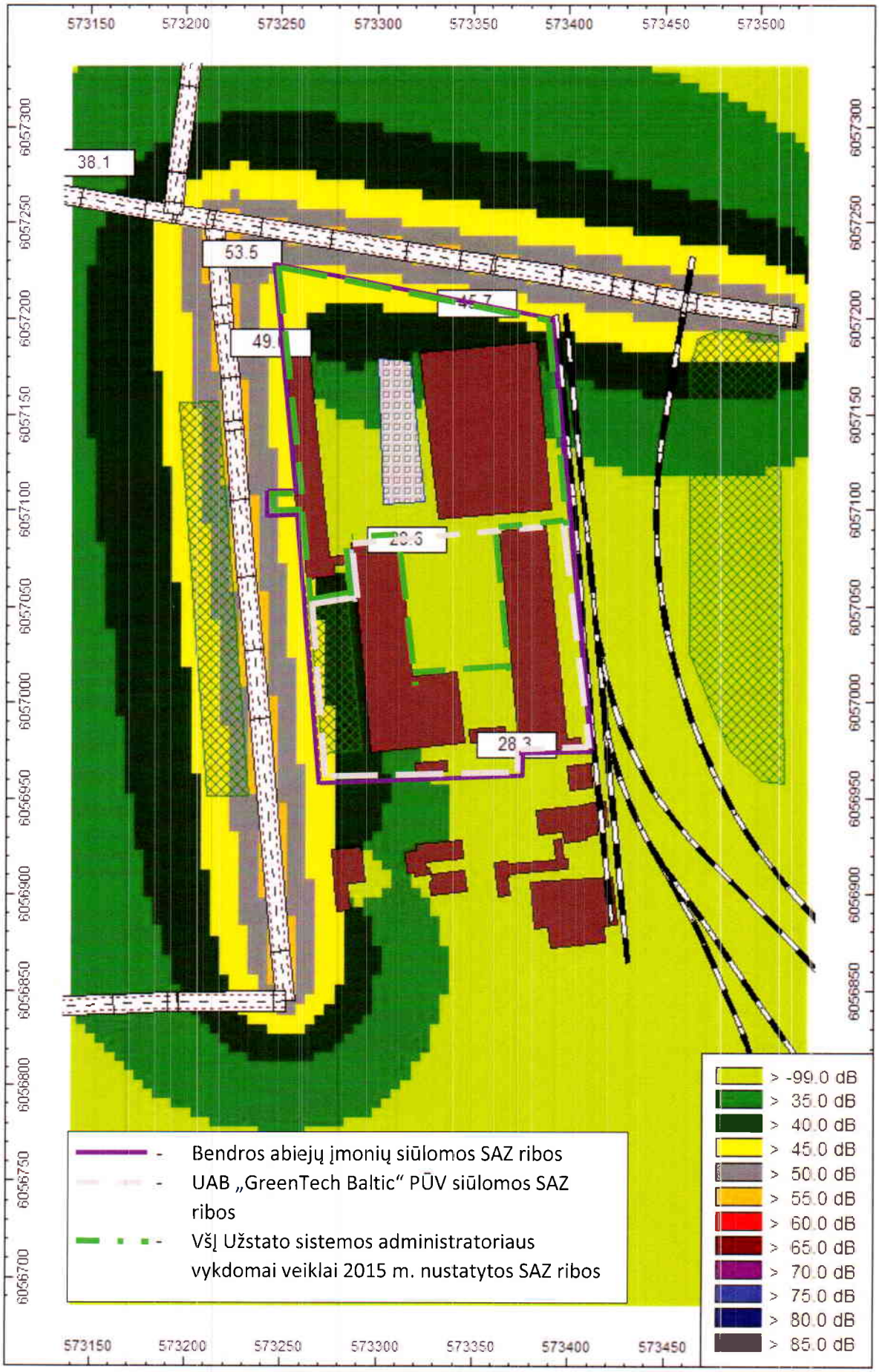

UAB „GreenTech Baltic“ ir VšĮ Užstato sistemos administratoriaus teritorijose įrenginių ir autotransporto triukšmo rodiklis L (dienos)

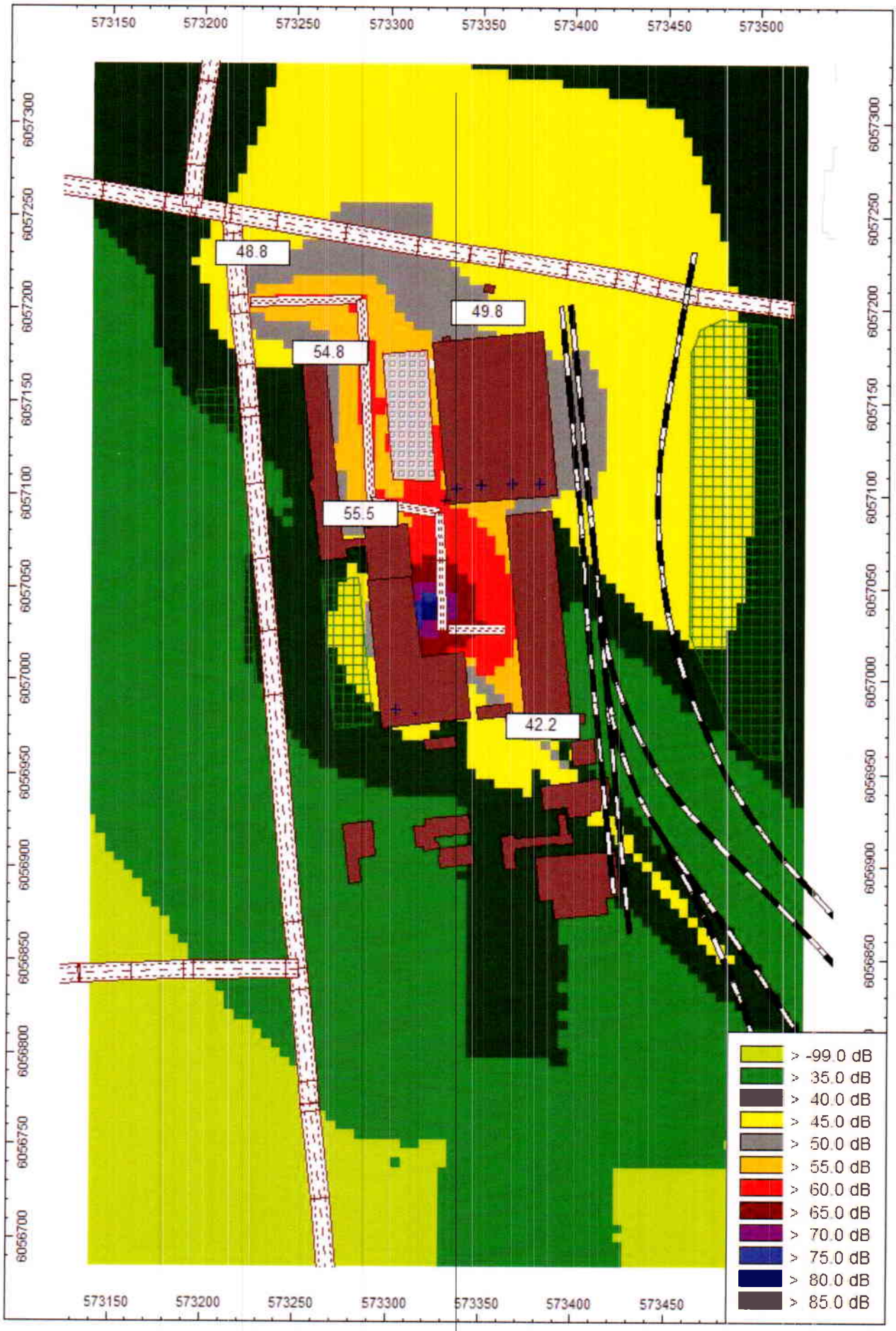

Žarijų g. ir Lentvario g. UAB „GreenTech Baltic“ ir VšĮ Užstato sistemos administratoriaus važiuojančio autotransporto triukšmo rodiklis L (dienos)

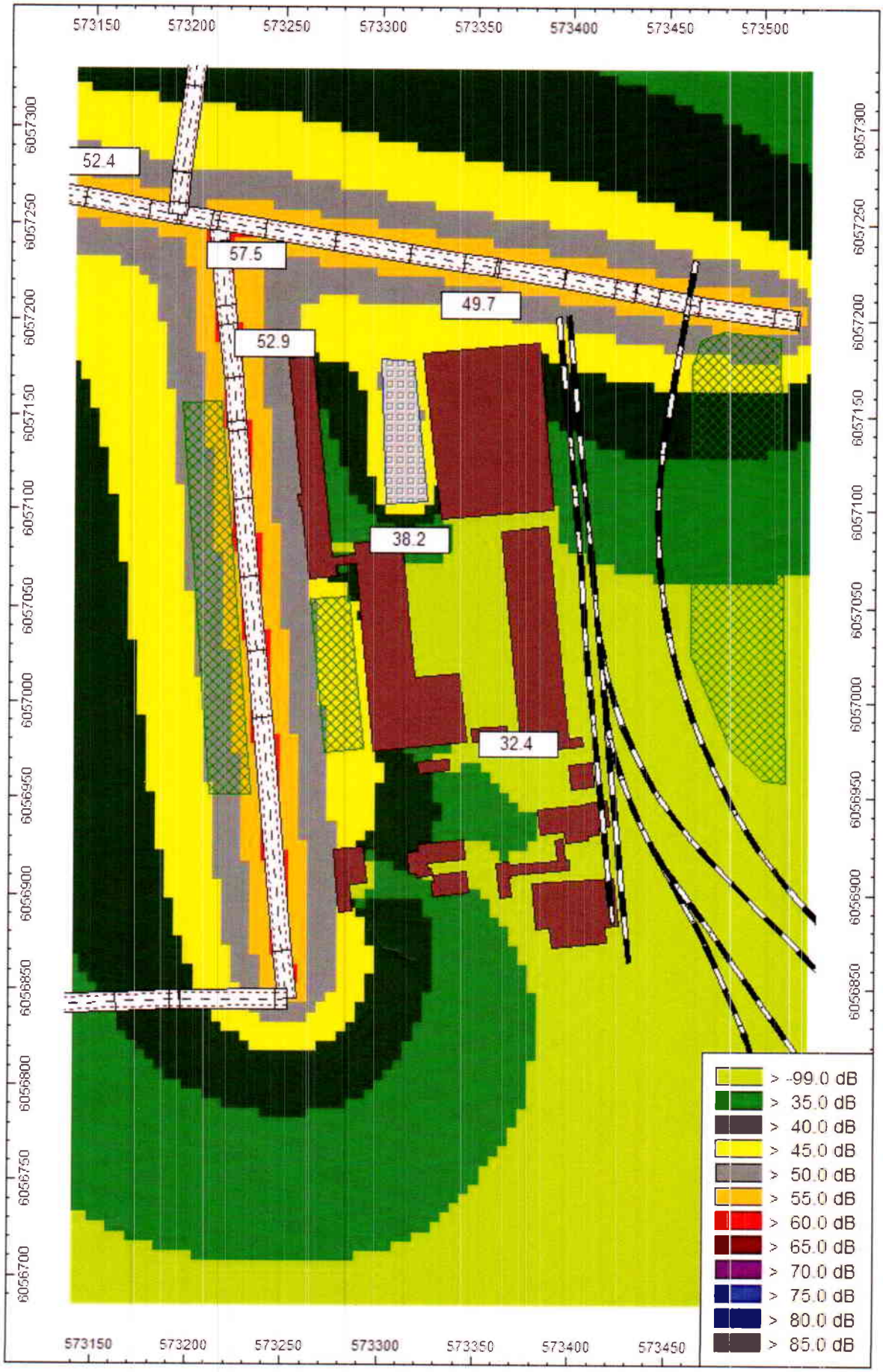

UAB „GreenTech Baltic“ ir VšĮ Užstato sistemos administratoriaus teritorijose įrenginių ir autotransporto triukšmo rodiklis L (vakaro, nakties)

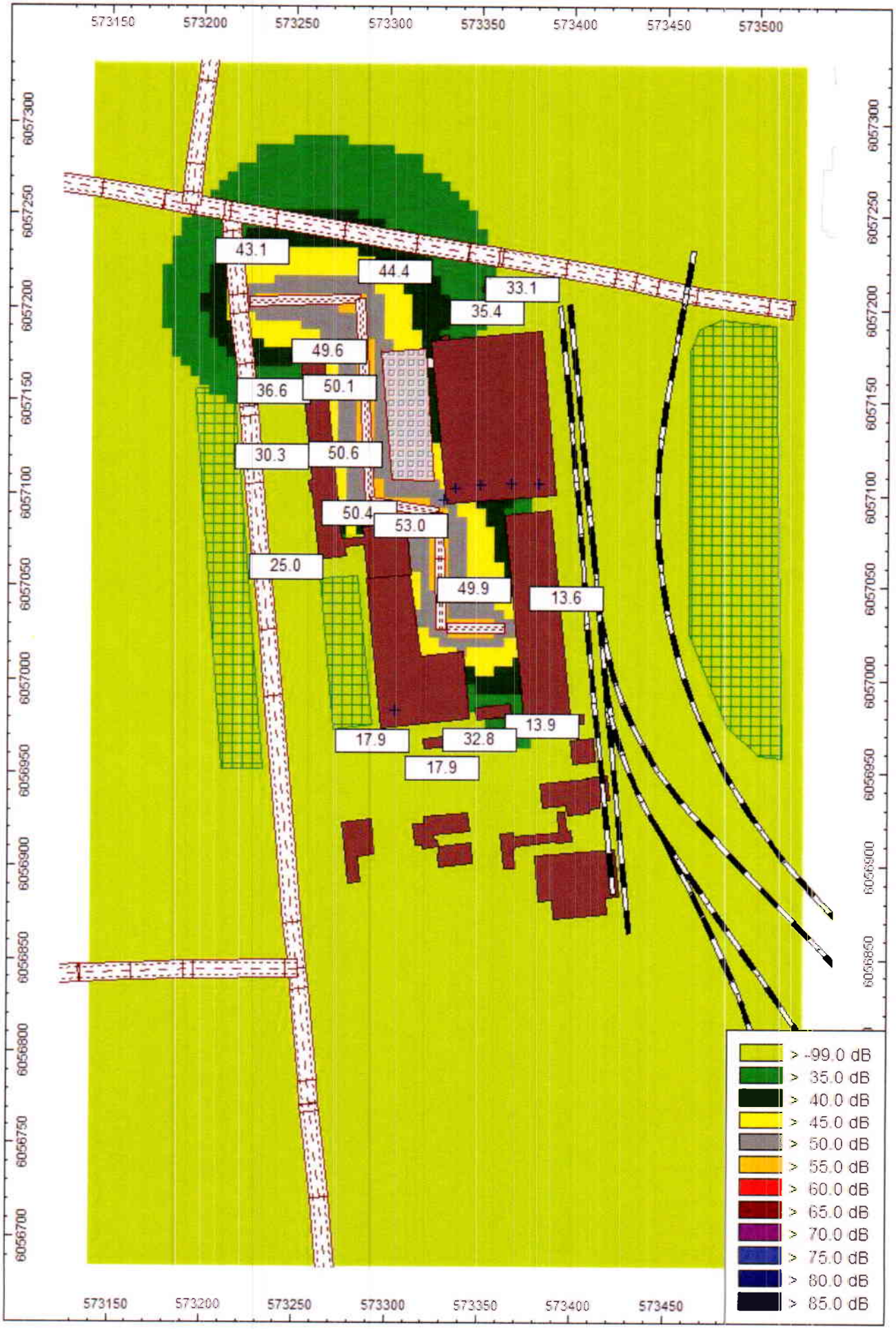

Žarijų g. ir Lentvario g. UAB „GreenTech Baltic“ ir VšĮ Užstato sistemos administratoriaus važiuojančio autotransporto triukšmo rodiklis L (vakaro, nakties)

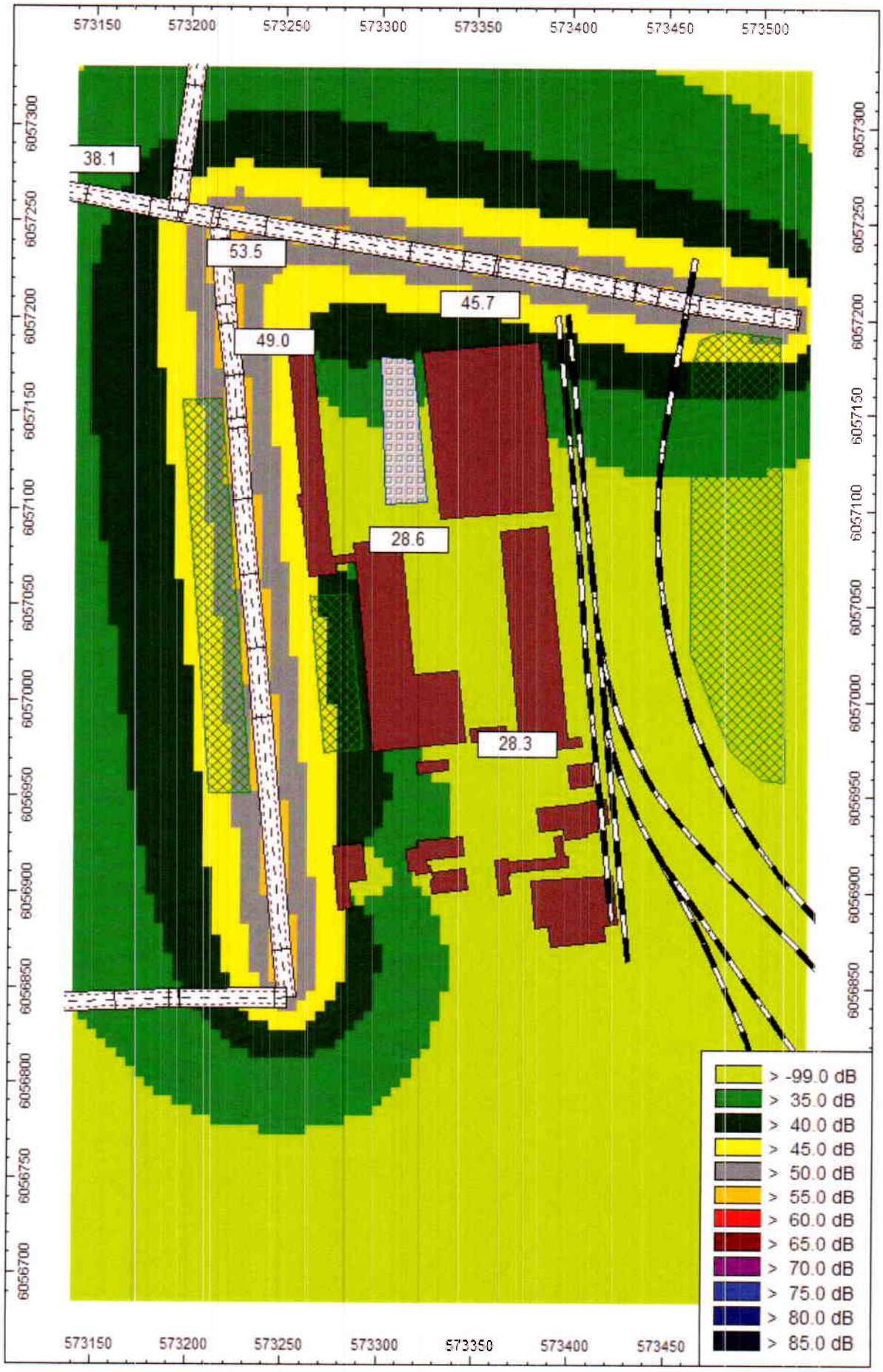

14 priedas	Siūlomos SAZ ribų planas

UAB "GREENTECH BALTIC" SIŪLOMOS SAZ RIBOS BEI ABIEJŲ ĮMONIŲ SIŪLOMA BENDRA SAZ RIBA

VALSTYBĖS ĮMONĖ REGISTRŲ CENTRAS
Vinco Kudirkos g. 18-3, LT-03105 Vilnius

KADASTRO ŽEMĖLAPIO IŠTRAUKA

Mastelis 1:10000

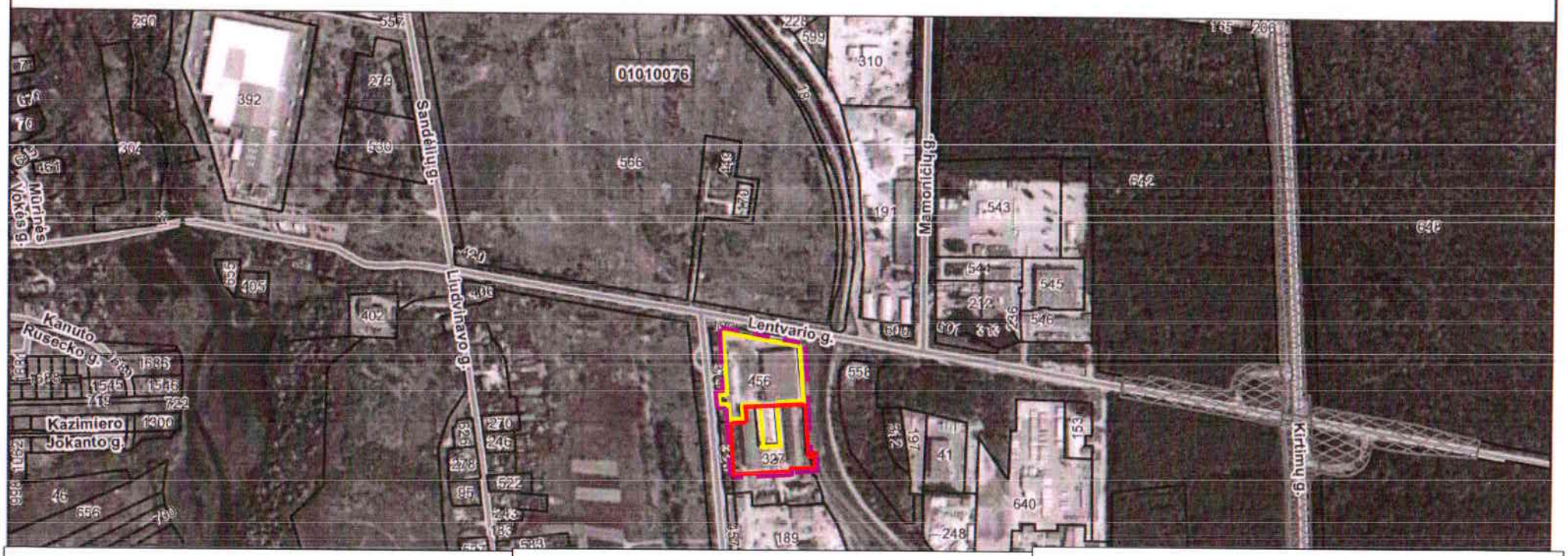

Všį Užstato sistemos administratoriaus vykdomai veiklai 2015 m. nustatytos SAZ ribos

SAZ kampų koordinatės:

6057220,55	573246,01
6057220,36	573247,19
6057196,94	573389,48
6057091,78	573399,76
6057087,12	573348,40
6057017,09	573354,86
6057013,43	573318,61
6057084,97	573311,87
6057082,27	573284,75
6057057,43	573287,31
6057055,07	573263,02
6057093,57	573259,54
6057092,45	573248,41
6057109,97	573246,65
6057111,10	573257,87

UAB „GreenTech Baltic" PŪV siūlomos SAZ ribos

Siūlomas SAZ dydis: ~1,5403 ha

Siūlomos SAZ kampų koordinatės:

6057055,07	573263,02
6057057,43	573287,31
6057082,27	573284,75
6057084,97	573311,87
6057087,12	573348,40
6057091,78	573399,76
6056999,32	573406,56
6056997,05	573409,19
6056997,19	573413,73
6056994,17	573415,15
6056983,46	573416,47
6056978,93	573374,57
6056973,96	573375,16
6056963,75	573271,33
6056969,72	573270,75

Bendros abiejų įmonių siūlomos SAZ ribos

Siūlomas SAZ dydis: ~3,343 ha

Siūlomos SAZ kampų koordinatės:

6057220,55	573246,01
6057220,36	573247,19
6057196,94	573389,48
6057091,78	573399,76
6057091,78	573399,76
6056999,32	573406,56
6056997,05	573409,19
6056997,19	573413,73
6056994,17	573415,15
6056983,46	573416,47
6056978,93	573374,57
6056973,96	573375,16
6056963,75	573271,33
6056969,72	573270,75
6057055,07	573263,02
6057093,57	573259,54
6057092,45	573248,41
6057109,97	573246,65
6057111,10	573257,87

UAB "GREENTECH BALTIC" SIŪLOMOS SAZ RIBOS BEI ABIEJŲ ĮMONIŲ SIŪLOMA BENDRA SAZ RIBA

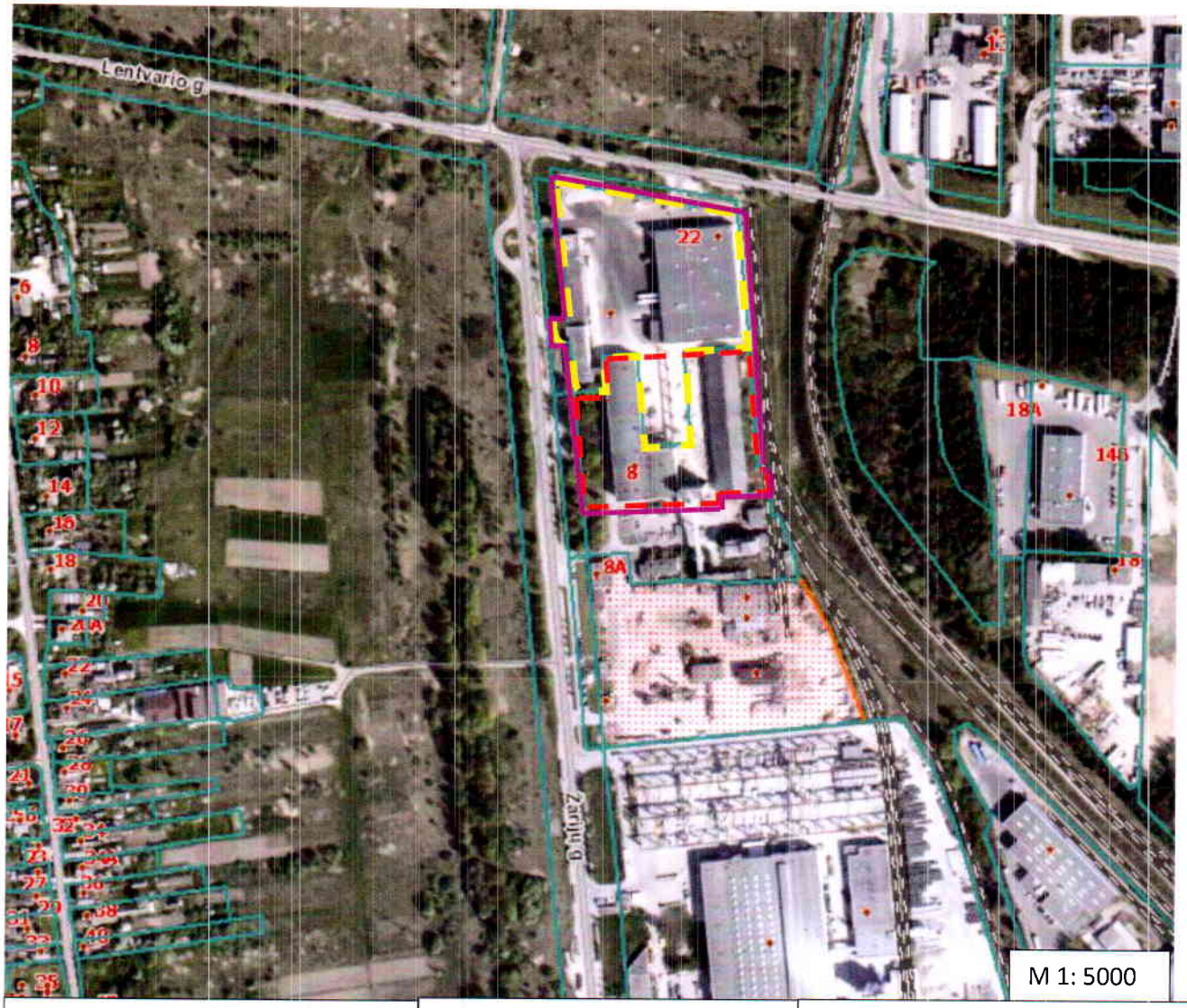

VšĮ Užstato sistemos administratoriaus vykdomai veiklai 2015 m. nustatytos SAZ ribos

SAZ kampų koordinatės:

6057220,55	573246,01
6057220,36	573247,19
6057196,94	573389,48
6057091,78	573399,76
6057087,12	573348,40
6057017,09	573354,86
6057013,43	573318,61
6057084,97	573311,87
6057082,27	573284,75
6057057,43	573287,31
6057055,07	573263,02
6057093,57	573259,54
6057092,45	573248,41
6057109,97	573246,65
6057111,10	573257,87

UAB „GreenTech Baltic" PŪV siūlomos SAZ ribos

Siūlomas SAZ dydis: ~1,5403 ha

Siūlomo SAZ kampų koordinatės:

6057055,07	573263,02
6057057,43	573287,31
6057082,27	573284,75
6057084,97	573311,87
6057087,12	573348,40
6057091,78	573399,76
6056999,32	573406,56
6056997,05	573409,19
6056997,19	573413,73
6056994,17	573415,15
6056983,46	573416,47
6056978,93	573374,57
6056973,96	573375,16
6056963,75	573271,33
6056969,72	573270,75

Bendros abiejų įmonių siūlomos SAZ ribos

Siūlomas SAZ dydis: ~3,343 ha

Siūlomos SAZ kampų koordinatės:

6057220,55	573246,01
6057220,36	573247,19
6057196,94	573389,48
6057091,78	573399,76
6057091,78	573399,76
6056999,32	573406,56
6056997,05	573409,19
6056997,19	573413,73
6056994,17	573415,15
6056983,46	573416,47
6056978,93	573374,57
6056973,96	573375,16
6056963,75	573271,33
6056969,72	573270,75
6057055,07	573263,02
6057093,57	573259,54
6057092,45	573248,41
6057109,97	573246,65
6057111,10	573257,87

15 priedas	- Skelbimų laikraščiuose „Lietuvos žinios“ ir „Lietuvos rytas“ priede „Sostinė“ kopijos; - Lydraščio Vilniaus m. savivaldybės administracijos Panerių seniūnijai dėl PVSV ataskaitos viešo pristatymo vietos suderinimo kopija; - Lydraščio Vilniaus m. savivaldybės administracijos Panerių seniūnijai ir skelbimo kopijos; - Rašto dėl parengtos Ataskaitos Nacionalinio visuomenės sveikatos centro prie Sveikatos apsaugos ministerijos Vilniaus departamentui kopija bei Nacionalinio visuomenės sveikatos centro prie Sveikatos apsaugos ministerijos Vilniaus departamento patvirtinimas apie rašto gavimą;

MEDICINOS PASLAUGOS

Teismo medicinos profesorius konsultuoja ir atlieka tyrimus įvairiais kūno sužalojimų ar kitokio pobūdžio sveikatos sutrikdymo atvejais. Tel.: 8 674 91 550, 8 615 16 310, (8 5) 278 8430. el. paštas: garmus@cablenet.lt

TRANSPORTO PASLAUGOS

Perkraustymo paslaugos. Pervežame pianinus, seifus, kuro katilus, statybines medžiagas. Išrenkame ir surenkame įvairius baldus. Pakuojame. Krovėjų paslaugos. Dirbame ir savaitgaliais. Vilnius, tel. 8 675 88 383.

Perkraustymo paslaugos. Baldų išrinkimas ir surinkimas. Pianinų ir kitų krovinių gabenimas. Pakuojame. Krovėjų paslaugos. Dirbame ir savaitgaliais. Tel.: 8 679 53 327, 8 600 09 990.

SIŪLO DARBĄ

ANGLIJA! Darbas prie gėlių, vynuogių, fabrikuose, sandėliuose. Kaina 150 Eurl www.extratravel.lt, tel. +370 688 15 532. Uzs LM-2548

ĮVAIRŪS

PARDUODA

Paukščių narvelį (75x35x55 cm, su visa įranga, kaina – 12 eurų), penkis židinio įrankius (aukso spalvos, su 85 cm stovu, kaina – 49 eurai), gėlę (storalapį, 120x80 cm, kaina – 19 eurų). Tel. (8 5) 269 9757.

PRANEŠIMAI

INFORMUOJAME, KAD UAB „Karoliniškių būstas" ORGANIZUOJA KONKURSĄ adresu: V. Druskio g. 3, Vilniuje, dėl balkonų remonto darbų pirkimo. Daugiau informacijos – ugne@pirkimucentras.lt. Uzs LM-2701

2017 12 21, 14.00 val. Vilniaus m. 40-ame notaro biure (Linkmenų g. 5, Vilnius) BUS SKELBIAMAS ONOS SELIUKIENĖS, mirusios 2017 10 31, TESTAMENTAS. Uzs LM-2705

PRANEŠAME, KAD 2017 12 28 nuo 9.00 val. BUS VYKDOMI KADASTRINIAI MATAVIMAI sklypo Vilniaus r., Melekonių k., Svajonės 1-oji g. 27, SB „Pagiriai", skl. 161, kad. Nr. 4167/0602:0161. J MATAVIMUS KVIEČIAMI į užsienio valstybę (Jungtinė Karalystė) išvykusio, DMITRIJ KOVŠIKOV, g. 1984 06 29, JGALIOTI ASMENYS. UAB „Norneda", Vilniaus m., Rinktinės g. 24, tel. (8 5) 250 5575. Uzs V-577

VšĮ „Socialinės infrastruktūros vystymo institutas" KONKURSO BŪDU PARDUODA DEBITORINES SKOLAS. Daugiau informacijos teirautis el. paštu: martynas@tilinde.lt. Uzs LM-2700

Bankrutuojanti įmonė PARDUODA PRITEISTĄ IŠ FIZINIO ASMENS 6950,88 Eur žalos atlyginimą, 5 proc. palūkanų, už 3475,44 Eur kainą. Pasiūlymai priimami iki 5 m gruodžio 30 d. tel. +370 686 99 559. Uzs LM-2699

2018 01 03 nuo 10.00 valandos Vilniaus m. sav., Žvėryno sen., Kęstučio g. 51, BUS ATLIEKAMI KADASTRINIAI MATAVIMAI: sklypo kad. Nr. 0101/0031:0126, gretimi sklypai: 0101/0031:0240, 0101/0031:0251, 0101/0031:0084, 0101/0031:0197, 0101/0031:0015. Darbus atlieka: UAB „Geo group", Kaimelio g. 5, Vilnius, tel. 8 609 64 667, el. paštas: raimundas@geogroup.lt. Uzs LM-2701

PARDUODAMAS BUAB „Brandmakers LT" (j. k. 302714370) REIKALAVIMAS J BUVUSĮ VADOVĄ Egidijų Štuikį. Pasiūlymus siųsti el. p.: robertas.dumbliauskas@gmail.com. Dėl papildomos informacijos kreiptis tel. 8 686 78 088. Uzs LM-2704

INFORMUOJAME, KAD 2017 12 29 d. 10.00 val. bus atliekami žemės sklypo (projektinis Nr. 332-5), **esančio Arvydų k., Bezdonių sen., Vilniaus r. sav., KADASTRINIAI MATAVIMAI**

KVIEČIAME gretimo žemės sklypo (kadastrinis Nr. 4101/0200:147) **bendrasavininką Raimondą JARMOLOVIČIŲ arba jos įgaliotą asmenį** dalyvauti bendros žemės sklypų ribos ženklinime vietovėje.

MATAVIMUS ATLIKS valstybės įmonės Valstybės žemės fondo Vilniaus žemėtvarkos ir geodezijos skyriaus specialistai, Konstitucijos pr. 23–325 (A korpusas), Vilnius, tel. 8 616 46 483, el. p.: saulius.lekavicius@vzf.lt.

Uzs LM-170

INFORMACINIS PRANEŠIMAS APIE PARENGTĄ POVEIKIO VISUOMENĖS SVEIKATAI VERTINIMO ATASKAITĄ

Planuojamos ūkinės veiklos organizatorius – UAB „Greentech Baltic" (įmonės kodas 304424017), Sandėlių g. 16, Vilnius, tel. 8 618 85 195, el. p.: vladas@greentech-baltic.lt

Poveikio visuomenės sveikatai vertinimo ataskaitos (toliau – Ataskaitos) rengėjas – UAB „Ekokonsultacijos" (įmonės kodas 300081400), J. Kubiliaus g. 6–5, Vilnius, tel. (8 5) 274 5491, el. p.: info@ekokonsultacijos.lt

Planuojamos ūkinės veiklos pavadinimas, vieta – plastikinių (PET) pakuočių atliekų perdirbimas, sklypuose adresu: Žarijų g. 8, Vilnius, ir Lentvario g. 22, Vilnius.

Planuojamos ūkinės veiklos aprašymas – dviejuose pastatuose ir atviroje, kieta danga dengtoje aikštelėje planuojama vykdyti plastikinių (PET) pakuočių atliekų perdirbimo veiklą, iš plastikinių (PET) pakuočių atliekų gaminant PET dribsnius. Atviroje aikštelėje bus vykdoma tik atliekų laikymo veikla.

Ataskaita eksponuojama Vilniaus miesto savivaldybės administracijos Panerių seniūnijoje, adresu: Žalioji a. 3, Vilnius, I–IV 7.30–16.30 val., V 7.30–15.15 val. (pietų pertrauka 11.30–12.15 val.) bei UAB „Ekokonsultacijos" interneto svetainėje: http://www.ekokonsultacijos.lt/visuomenes-informavimas/, nuo 2017 m. gruodžio 18 d. iki 2018 m. sausio 5 d. Su Ataskaita taip pat galima susipažinti Ataskaitos rengėjo buveinėje, adresu: J. Kubiliaus g. 6–5, Vilnius, d. d. 9.00–18.00 val.

Viešas visuomenės supažindinimas su Ataskaita įvyks 2018 m. sausio 5 d. 17.00 val. Panerių seniūnijos Bendruomenės namų patalpose, adresu: Žalioji a. 3, Vilnius.

Išsamiau susipažinti su Ataskaita ir iki 2018 m. sausio 5 d. raštu teikti pasiūlymus galima kreipiantis į Ataskaitos rengėją UAB „Ekokonsultacijos", adresu: J. Kubiliaus g. 6–5, Vilnius, tel. (8 5) 274 5491, el. p.: info@ekokonsultacijos.lt.

Sprendimą dėl planuojamos ūkinės veiklos galimybių priimanti institucija – Nacionalinio visuomenės sveikatos centro prie Sveikatos apsaugos ministerijos Vilniaus departamentas, Kalvarijų g. 153, Vilnius, tel. (8 5) 264 9676, el. p.: vilnius@nvsc.lt

Uzs LM-2697

NMA
NACIONALINĖ MOKĖJIMO AGENTŪRA

KPF
EUROPOS ŽEMĖS ŪKIO FONDAS KAIMO PLĖTRAI: EUROPA INVESTUOJA Į KAIMO VIETOVES

KVIETIMAS TEIKTI PARAIŠKAS GAUTI PARAMĄ PAGAL LIETUVOS KAIMO PLĖTROS 2014–2020 METŲ PROGRAMOS PRIEMONĖS „RIZIKOS VALDYMAS" VEIKLOS SRITĮ „PASĖLIŲ, GYVŪNŲ IR AUGALŲ DRAUDIMO ĮMOKOS", SUSIJUSIĄ SU ŪKINIŲ GYVŪNŲ DRAUDIMO ĮMOKŲ KOMPENSAVIMU

Nacionalinė mokėjimo agentūra prie Žemės ūkio ministerijos (toliau – Agentūra) kviečia teikti paraiškas gauti paramą pagal Lietuvos kaimo plėtros 2014–2020 metų programos (toliau – KPP) priemonės „Rizikos valdymas" veiklos sritį „Pasėlių, gyvūnų ir augalų draudimo įmokos", susijusią su ūkinių gyvūnų draudimo įmokų kompensavimu (toliau – Priemonė).

Paraiškos pagal KPP Priemonę priimamos **nuo 2018 m. sausio 2 d. iki 2018 m. gruodžio 31 d.**

Šiam KPP Priemonės paraiškų rinkimo etapui skirta 1 500 000 Eur paramos lėšų.

Pagal KPP Priemonę remiama gyvulininkyste užsiimančių ūkio subjektų veikla, susijusi su ūkinių gyvūnų draudimu nuo ūkinių gyvūnų užkrečiamųjų ligų.

Pagal KPP Priemonę remiami sektoriai:

1. Galvijininkystė;
2. Avininkystė;
3. Ožkininkystė;
4. Arkliininkystė;
5. Kiaulininkystė;
6. Paukštininkystė.

Pagal vieną draudimo sutartį pareiškėjas teikia vieną paramos paraišką. Teikiamų paramos paraiškų skaičius neribojamas.

KPP Priemonės įgyvendinimo taisyklės ir paraiškos forma patvirtintos Lietuvos Respublikos Žemės ūkio ministro 2015 m. gruodžio 31 d. įsakymu Nr. 3D-971 **„Dėl Lietuvos kaimo plėtros 2014–2020 metų programos priemonės „Rizikos valdymas" veiklos srities „Pasėlių, gyvūnų ir augalų draudimo įmokos", susijusios su ūkinių gyvūnų draudimo įmokų kompensavimu, įgyvendinimo taisyklių patvirtinimo"**.

Paraiškos pagal KPP Priemonę forma skelbiama Žemės ūkio ministerijos ir Agentūros interneto svetainėse (www.zum.lt, www.nma.lt).

Paraiškos priimamos savivaldybės, kurioje įregistruota žemės ūkio valda, administracijoje:

Savivaldybė	Adresas	Telefonas
Akmenės rajono savivaldybė	L. Petravičiaus a. 2, 85132 N. Akmenė	(8 425) 57 133
Alytaus miesto savivaldybė	Rotušės a. 4, 62504 Alytus	(8 315) 55 111
Alytaus rajono savivaldybė	Pulko g. 21, 62135 Alytus	(8 315) 55 530
Anykščių savivaldybė	J. Biliūno g. 23, 29111 Anykščiai	(8 381) 58 035
Birštono savivaldybė	Jaunimo g. 2, 59206 Birštonas	(8 319) 65 555
Biržų rajono savivaldybė	Vytauto g. 38, 41143 Biržai	(8 450) 43 142
Druskininkų savivaldybė	Vilniaus al. 18, 66119 Druskininkai	(8 313) 55 355
Elektrėnų savivaldybė	Rungos g. 5, 26110 Elektrėnai	(8 528) 58 000
Ignalinos rajono savivaldybė	Laisvės a. 70, 30122 Ignalina	(8 386) 52 096
Jonavos rajono savivaldybė	Žemių g. 13, 55158 Jonava	(8 349) 61 394
Joniškio rajono savivaldybė	Livonijos g. 4, 84124 Joniškis	(8 426) 69 140
Jurbarko rajono savivaldybė	S. Daukanto g. 96, 74187 Jurbarkas	(8 447) 70 153
Kaišiadorių rajono savivaldybė	Bažnyčios g. 4, 56121 Kaišiadorys	(8 346) 20 480
Kalvarijos savivaldybė	Laisvės g. 2, 69214 Kalvarija	(8 343) 23 894
Kauno miesto savivaldybė	Laisvės al. 96, 44251 Kaunas	(8 37) 42 26 08
Kauno rajono savivaldybė	Savanorių pr. 371, 49500 Kaunas	(8 37) 30 55 71
Kazlų Rūdos savivaldybė	Atgimimo g. 12, 69443 Kazlų Rūda	(8 343) 95 276
Kelmės rajono savivaldybė	Vytauto Didžiojo g. 58, 86143 Kelmė	(8 427) 69 052
Kėdainių rajono savivaldybė	J. Basanavičiaus g. 36, 57288 Kėdainiai	(8 347) 69 550
Klaipėdos miesto savivaldybė	Liepų g. 11, 91502 Klaipėda	(8 46) 39 60 66
Klaipėdos rajono savivaldybė	Klaipėdos g. 2, 96130 Gargždai	(8 46) 47 20 25
Kretingos rajono savivaldybė	Savanorių g. 29A, 97111 Kretinga	(8 445) 53 141
Kupiškio rajono savivaldybė	Vytauto g. 2, 40115 Kupiškis	(8 459) 35 500
Lazdijų rajono savivaldybė	Vilniaus g. 1, 67106 Lazdijai	(8 318) 66 108
Marijampolės savivaldybė	J. Basanavičiaus a. 1, 68307 Marijampolė	(8 343) 90 011
Mažeikių rajono savivaldybė	Laisvės g. 8, 89223 Mažeikiai	(8 443) 98 204
Molėtų rajono savivaldybė	Vilniaus g. 44, 33140 Molėtai	(8 383) 54 761
Neringos savivaldybė	Taikos g. 2, 93121 Neringa	(8 469) 52 234
Pagėgių savivaldybė	Vilniaus g. 9, 99288 Pagėgiai	(8 441) 57 482
Pakruojo rajono savivaldybė	Kęstučio g. 4, 83152 Pakruojis	(8 421) 69 090
Palangos miesto savivaldybė	Vytauto g. 112, 00153 Palanga	(8 460) 48 705
Panevėžio miesto savivaldybė	Laisvės a. 20, 35200 Panevėžys	(8 45) 50 13 60
Panevėžio rajono savivaldybė	Vasario 16-osios g. 27, 35185 Panevėžys	(8 45) 58 29 46
Pasvalio rajono savivaldybė	Vytauto Didžiojo a. 1, 39143 Pasvalys	(8 451) 54 101
Plungės rajono savivaldybė	Vytauto g. 12, 90123 Plungė	(8 448) 73 166
Prienų rajono savivaldybė	Laisvės aikštė 12, 59126 Prienai	(8 319) 61 102
Radviliškio rajono savivaldybė	Aušros a. 10, 82196 Radviliškis	(8 422) 69 003
Raseinių rajono savivaldybė	V. Kudirkos g. 5, 60150 Raseiniai	(8 428) 79 600
Rietavo savivaldybė	Laisvės a. 3, 90311 Rietavas	(8 448) 73 200
Rokiškio rajono savivaldybė	Respublikos g. 94, 42136 Rokiškis	(8 458) 71 233
Skuodo rajono savivaldybė	Vilniaus g. 13, 98112 Skuodas	(8 440) 73 932
Šakių rajono savivaldybė	Bažnyčios g. 4, 71120 Šakiai	(8 345) 60 750
Šalčininkų rajono savivaldybė	Vilniaus g. 49, 17116 Šalčininkai	(8 380) 51 233
Šiaulių miesto savivaldybė	Vasario 16-osios g. 62, 76295 Šiauliai	(8 41) 50 05 10
Šiaulių rajono savivaldybė	Vilniaus g. 263, 76337 Šiauliai	(8 41) 59 66 42
Šilalės rajono savivaldybė	J. Basanavičiaus g. 2, 75138 Šilalė	(8 449) 76 114
Šilutės rajono savivaldybė	S. Daukanto a. 1, 99133 Šilutė	(8 441) 79 266
Širvintų rajono savivaldybė	Vilniaus g. 61, 19120 Širvintos	(8 382) 51 590
Švenčionių rajono savivaldybė	Vilniaus g. 19, 18116 Švenčionys	(8 387) 66 372
Tauragės rajono savivaldybė	Respublikos g. 2, 72255 Tauragė	(8 446) 62 810
Telšių rajono savivaldybė	Žemaitės g. 14, 87133 Telšiai	(8 444) 52 229
Trakų rajono savivaldybė	Vytauto g. 33, 21106 Trakai	(8 528) 55 486
Ukmergės rajono savivaldybė	Kęstučio a. 3, 20114 Ukmergė	(8 340) 60 302
Utenos rajono savivaldybė	Utenio a. 4, 28503 Utena	(8 389) 61 600
Varėnos rajono savivaldybė	Vytauto g. 12, 65184 Varėna	(8 310) 31 500
Vilkaviškio rajono savivaldybė	S. Neries g. 1, 70147 Vilkaviškis	(8 342) 60 062
Vilniaus miesto savivaldybė	Konstitucijos pr. 3, 09601 Vilnius	(8 5) 211 2000
Vilniaus rajono savivaldybė	Rinktinės g. 50, 09318 Vilnius	(8 5) 275 1961
Visagino savivaldybė	Parko g. 14, 31139 Visaginas	(8 386) 60 246
Zarasų rajono savivaldybė	Sėlių a. 22, 32110 Zarasai	(8 385) 37 155

Paraiška ir (arba) papildomi dokumentai turi būti pateikti asmeniškai pareiškėjo, per įgaliotą asmenį ar registruotu paštu. Kitais adresais pateiktos paraiškos neprimamos.

Uzs LM-2695

LŽreklama: Tel. (8 5) 249 2166, (8 5) 249 2173. skelbimai@lzinios.lt

sieninės tapybos kūrinys nėra saugomas.

Paklausta, ar jis bus sunaikintas, J.Kalibatienė aiškino, kad tai priklausys nuo mokyklos bendruomenės sprendimo.

„Suprantu, kad tai kūrėjo darbas, bet jis sukurtas sovietmečiu", – samprotavo „Laisvės" gimnazijos direktorė.

D.Truskaitės žodžiais, visuomeniniuose pastatuose dar yra išlikę nemažai meno kūrinių. Kaip ir šis, jie po truputį naikinami.

„Būtina viešinti šią problemą. Šiuo konkrečiu atveju ypač skaudu, kad tai vyksta mokykloje – institucijoje, kurioje turėtų būti formuojamos vaikų vertybinės nuostatos", – apgailestavo menininkė.

Galų gale tie kūriniai turi ir piniginę vertę – sukurti naują tokio dydžio kūrinį kainuotų daug dešimčių tūkstančių eurų. („Sostinė")

Vagys vėl taikosi į mašinų ratus

Atrodė, kad laikai, kai kieme paliktos mašinos rytą būdavo randamos be ratų, jau praeitis. Pasirodo, nieko panašaus.

Ketvirtadienio rytas trims Pilaitės rajono gyventojams buvo labai liūdnas.

Naktį iš trečiadienio į ketvirtadienį viename Pilaitės kieme buvo „nuauti" trys automobiliai. Jų savininkai savo mašinas rytą rado be ratlankių ir padangų.

„Ačiū, kad varžtus bent palikot", – rytą feisbuke ironizavo nukentėjęs Vydūno g. 6-ojo namo gyventojas.

Jis vagystę pastebėjo apie 6 val. ryto. „Iš pradžių nepatikėjau. Bet nuėjęs prie savo „Volvo V70" radau ne patį smagiausią ryto vaizdelį. Netekau gerų dygliuotų žieminių padangų ir ratlankių", – pasakojo pilaitiškis. Padangas jis įvertino 500 eurų, ratlankius – 200 eurų.

Šalia stovėjo kita jo mašina, irgi su lietais ratlankiais, bet pigiomis padangomis. Jos vagys nejudino.

Tame pačiame kieme tą pačią naktį be ratų liko ir dar du „Audi" automobiliai. Vieno šių automobilių savininkė kaip tik ketvirtadienį savo mašiną turėjo parduoti.

„Mano ir tos moters automobiliai nebuvo drausti kasko draudimu. Dėl trečiojo nežinau, nes savininkas susirinko varžtus ir išvažiavo į darbą. Neturėjo laiko aiškintis", – sakė „Volvo" savininkas.

Manoma, kad vagys į Pilaitę galėjo būti atvykę mikroautobusu, kad į jį tilptų visi pavogti ratai. („Sostinė")

Užgriozdino dizaineriai

Dizaino skvero rengėjai V.Kudirkos aikštėje pasistatė ypač didelės palapinės.

Informacinis pranešimas apie parengtą poveikio visuomenės sveikatai vertinimo ataskaitą

Planuojamos ūkinės veiklos organizatorius – UAB „GreenTech Baltic" (įmonės kodas 304424017), Sandėlių g. 16, Vilnius, tel. 8 618 85 195, el. p. *vlados@greentech-baltic.lt*.

Poveikio visuomenės sveikatai vertinimo ataskaitos (toliau – Ataskaitos) rengėjas – UAB „Ekokonsultacijos" (įmonės kodas 300081400), J.Kubiliaus g. 6-5, Vilnius, tel. (8 5) 274 5491, el. p. *info@ekokonsultacijos.lt*.

Planuojamos ūkinės veiklos pavadinimas, vieta – Plastikinių (PET) pakuočių atliekų perdirbimas sklypuose Žarijų g. 8, Vilnius, ir Lentvario g. 22, Vilnius.

Planuojamos ūkinės veiklos aprašymas – dviejuose pastatuose ir atviroje, kieta danga dengtoje aikštelėje planuojama vykdyti plastikinių (PET) pakuočių atliekų perdirbimo veiklą, iš plastikinių (PET) pakuočių atliekų gaminant PET dribsnius. Atviroje aikštelėje bus vykdoma tik atliekų laikymo veikla.

Ataskaita eksponuojama Vilniaus miesto savivaldybės administracijos Panerių seniūnijoje, Žalioji a. 3, Vilnius, I–IV 7.30–16.30 val., V 7.30–15.15 val. (pietų pertrauka 11.30–12.15 val.) bei UAB „Ekokonsultacijos" interneto svetainėje *http://www.ekokonsultacijos.lt/visuomenes-informavimas/* nuo 2017 m. gruodžio 18 d. iki 2018 m. sausio 5 d. Su Ataskaita taip pat galima susipažinti Ataskaitos rengėjo buveinėje, J.Kubiliaus g. 6-5, Vilnius, d. d. 9–18 val.

Viešas visuomenės supažindinimas su Ataskaita įvyks 2018 m. sausio 5 d. 17 val. Panerių seniūnijos Bendruomenės namų patalpose, Žalioji a. 3, Vilnius.

Išsamiau susipažinti su Ataskaita ir iki 2018 m. sausio 5 d. raštu teikti pasiūlymus galima kreipiantis į Ataskaitos rengėją UAB „Ekokonsultacijos", J.Kubiliaus g. 6-5, Vilnius, tel. (8 5) 274 5491, el. p. *info@ekokonsultacijos.lt*.

Sprendimą dėl planuojamos ūkinės veiklos galimybių priimanti institucija – Nacionalinio visuomenės sveikatos centro prie Sveikatos apsaugos ministerijos Vilniaus departamentas, Kalvarijų g. 153, Vilnius, tel. (8 5) 264 9676, el. p. *vilnius@nvsc.lt*.

(Už. 17AV14-719)

EKOKONSULTACIJOS

UAB EKOKONSULTACIJOS
J. Kubiliaus g. 6-5, LT – 08234 Vilnius
Tel. +370 5 2745491
Įmonės kodas 300081400
PVM mokėtojo kodas LT100001445811
A/s LT067300010088257241

info@ekokonsultacijos.lt
www.ekokonsultacijos.lt

Vilniaus miesto savivaldybės administracijos
Panerių seniūnija

Gauta
2017 12 14 A5-1925/17

Vilniaus miesto savivaldybės administracijos
Panerių seniūnijai

2017-12-14 Nr. D-17-108

DĖL POVEIKIO VISUOMENĖS SVEIKATAI VERTINIMO ATASKAITOS VIEŠO PRISTATYMO VIETOS SUDERINIMO

UAB „GreenTech Baltic" planuoja vykdyti plastikinių (PET) pakuočių atliekų perdirbimo veiklą šiuo metu naujai suformuotų sklypų, adresais Žarijų g. 8, Vilnius ir Lentvario g. 22, Vilnius (padalinto sklypo adresas: Žarijų g. 8, Vilnius) dalyse. Visa veikla bus vykdoma dviejuose pastatuose ir atviroje kieta danga dengtoje aikštelėje (aikštelėje bus vykdoma tik atliekų laikymo veikla).

Šiuo metu yra parengta Planuojamos ūkinės veiklos poveikio visuomenės sveikatai vertinimo ataskaita (toliau – Ataskaita).

Ataskaitos atsakingas rengėjas – UAB „Ekokonsultacijos" (Visuomenės sveikatos priežiūros veiklos licencija Nr. VSL-308).

Vadovaujantis Lietuvos Respublikos planuojamos ūkinės veiklos poveikio aplinkai vertinimo įstatyme nenumatytų poveikio visuomenės sveikatai vertinimo atlikimo atvejų tvarkos aprašo, patvirtinto Lietuvos Respublikos sveikatos apsaugos ministro 2011 m. gegužės 13 d. įsakymu Nr. V-474, 12 punktu, „Viešo visuomenės supažindinimo su Ataskaita susirinkimas turi vykti seniūnijos administracinėse patalpose arba kitoje pasirinktoje su seniūnija suderintoje vietoje, kurios teritorijoje planuojama ūkinė veikla, ne darbo metu".

Prašome Jūsų sutikimo, kad viešo visuomenės supažindinimo su Ataskaita susirinkimas vyktų Panerių seniūnijos Bendruomenės namų patalpose, adresu Žalioji a. 3, Vilnius, 2018 m. sausio 5 d., penktadienį, 17.00 val.

Direktorė Lina Šleinotaitė-Budrienė

Jolanta Graudinytė, tel./faks. (8 5) 274 54 91, el. p. jolanta@ekokonsultacijos.lt

216

EKOKONSULTACIJOS

UAB EKOKONSULTACIJOS
J. Kubiliaus g. 6-5, LT – 08234 Vilnius
Tel. +370 5 2745491
Įmonės kodas 300081400
PVM mokėtojo kodas LT100001445811
A/s LT067300010088257241

info@ekokonsultacijos.lt
www.ekokonsultacijos.lt

Vilniaus miesto savivaldybės administracijos
Panerių seniūnijai

Čiunės

2017 12 14 A5-1924/17

Vilniaus miesto savivaldybės administracijos
Panerių seniūnijai

2017-12-14 Nr. D-17-109

DĖL INFORMACINIO PRANEŠIMO IR POVEIKIO VISUOMENĖS SVEIKATAI VERTINIMO ATASKAITOS EKSPONAVIMO

UAB „GreenTech Baltic" planuoja vykdyti plastikinių (PET) pakuočių atliekų perdirbimo veiklą šiuo metu naujai suformuotų sklypų, adresais Žarijų g. 8, Vilnius ir Lentvario g. 22, Vilnius (padalinto sklypo adresas: Žarijų g. 8, Vilnius) dalyse. Visa veikla bus vykdoma dviejuose pastatuose ir atviroje kieta danga dengtoje aikštelėje (aikštelėje bus vykdoma tik atliekų laikymo veikla).

Šiuo metu yra parengta Planuojamos ūkinės veiklos poveikio visuomenės sveikatai vertinimo ataskaita (toliau – Ataskaita).

Vadovaudamasis Lietuvos Respublikos planuojamos ūkinės veiklos poveikio aplinkai vertinimo įstatyme nenumatytų poveikio visuomenės sveikatai vertinimo atlikimo atvejų tvarkos aprašu, Ataskaitos rengėjas turi informuoti visuomenę apie parengtą Ataskaitą, viešą Ataskaitos eksponavimą bei numatomą viešą Ataskaitos pristatymą visuomenei. Informacinis pranešimas apie numatomą ūkinę veiklą, viešą Ataskaitos pristatymą visuomenei bei pati parengta Ataskaita turi būti eksponuojama ne mažiau kaip 10 darbo dienų seniūnijos administracinėse patalpose arba kitoje su seniūnija suderintoje vietoje, kurios teritorijoje planuojama ūkinė veikla.

Prašome leisti publikuoti informacinį pranešimą apie parengtą Ataskaitą Jūsų seniūnijos skelbimų lentoje, o spausdintą Ataskaitos variantą eksponuoti Jūsų seniūnijos patalpose, adresu Žalioji a. 3, Vilnius nuo 2017 m. gruodžio 18 d. iki 2018 m. sausio 5 d.

PRIDEDAMA: 1. Informacinis pranešimas (1 lapas);
2. Poveikio visuomenės sveikatai vertinimo ataskaita (1 egz.).

Direktorė Lina Šleinotaitė-Budrienė

Jolanta Graudinytė, tel./faks. (8 5) 274 54 91, el. p. jolanta@ekokonsultacijos.lt

217

Vilniaus miesto savivaldybės administracijos
Panerių seniūnijos
Gauta
2017 12 14 A5-1924/17

Informacinis pranešimas apie parengtą poveikio visuomenės sveikatai vertinimo ataskaitą 2017-12-18

Planuojamos ūkinės veiklos organizatorius – UAB „GreenTech Baltic" (įmonės kodas 304424017), Sandėlių g. 16, Vilnius, tel. 8 618 85195, el. p. vladas@greentech-baltic.lt.
Poveikio visuomenės sveikatai vertinimo ataskaitos (toliau – Ataskaitos) rengėjas – UAB „Ekokonsultacijos" (įmonės kodas 300081400), J. Kubiliaus g. 6-5, Vilnius, tel. 8 5 2745491, el. p. info@ekokonsultacijos.lt.
Planuojamos ūkinės veiklos pavadinimas, vieta – Plastikinių (PET) pakuočių atliekų perdirbimas, sklypuose adresu Žarijų g. 8, Vilnius ir Lentvario g. 22, Vilnius.
Planuojamos ūkinės veiklos aprašymas – Dviejuose pastatuose ir atviroje, kieta danga dengtoje aikštelėje planuojama vykdyti plastikinių (PET) pakuočių atliekų perdirbimo veiklą, iš plastikinių (PET) pakuočių atliekų gaminant PET dribsnius. Atviroje aikštelėje bus vykdoma tik atliekų laikymo veikla.
Ataskaita eksponuojama Vilniaus miesto savivaldybės administracijos Panerių seniūnijoje, adresu Žalioji a. 3, Vilnius, I-IV 7.30–16.30 val., V 7.30–15.15 val. (pietų pertrauka 11.30-12.15 val.) bei UAB „Ekokonsultacijos" interneto svetainėje: http://www.ekokonsultacijos.lt/visuomenes-informavimas/, nuo 2017 m. gruodžio 18 d. iki 2018 m. sausio 5 d. Su Ataskaita taip pat galima susipažinti Ataskaitos rengėjo buveinėje, adresu J. Kubiliaus g. 6-5, Vilnius, d. d. 9–18 val.
Viešas visuomenės supažindinimas su Ataskaita įvyks 2018 m. sausio 5 d. 17.00 val. Panerių seniūnijos Bendruomenės namų patalpose, adresu Žalioji a. 3, Vilnius.
Išsamiau susipažinti su Ataskaita ir iki 2018 m. sausio 5 d. raštu teikti pasiūlymus galima kreipiantis į Ataskaitos rengėją UAB „Ekokonsultacijos", adresu J. Kubiliaus g. 6-5, Vilnius, tel. 8 5 2745491, el. p. info@ekokonsultacijos.lt.
Sprendimą dėl planuojamos ūkinės veiklos galimybių priimanti institucija - Nacionalinio visuomenės sveikatos centro prie Sveikatos apsaugos ministerijos Vilniaus departamentas, Kalvarijų g. 153, Vilnius, tel.: 8 5 264 9676, el. p. vilnius@nvsc.lt.

Jolanta Graudinyte

From: Vilnius <vilnius@nvsc.lt>
Sent: pirmadienis 2017 m. gruodis 18 08:45
To: Jolanta Graudinyte
Subject: Re: Rastas

Laba diena,

Patvirtiname, jog dokumentus gavome š. m. gruodžio 15 d.

Gražios ir produktyvios dienos!

On 2017-12-15 13:47, Jolanta Graudinyte wrote:

> Laba diena,
>
> Vadovaujantis LR Planuojamos ūkinės veiklos poveikio aplinkai vertinimo įstatyme nenumatytų poveikio visuomenės sveikatai vertinimo atlikimo atvejų tvarkos aprašo 7.4 punktu, siunčiame Jums informaciją apie parengtą UAB „GreenTech Baltic" planuojamai plastikinių (PET) pakuočių atliekų perdirbimo veiklai, naujai suformuotų sklypų, adresais Žarijų g. 8, Vilnius ir Lentvario g. 22, Vilnius (padalinto sklypo adresas: Žarijų g. 8, Vilnius) dalyse PVSV ataskaitą ir pradėtas visuomenės informavimo procedūras.
>
> Rašto originalas nebus siunčiamas.
>
> Prašome informuoti apie rašto gavimą.
>
> Pagarbiai,
> Jolanta Graudinytė

Jolanta Graudinytė
Aplinkos apsaugos specialistė
UAB „Ekokonsultacijos"
J. Kubiliaus g. 6-5,
LT-08234, Vilnius
tel. 8 5 2745491
mob.: 8 656 67290
jolanta@ekokonsultacijos.lt

219

EKOKONSULTACIJOS

UAB EKOKONSULTACIJOS
J. Kubiliaus g. 6-5, LT – 08234 Vilnius
Tel. +370 5 2745491
Įmonės kodas 300081400
PVM mokėtojo kodas LT100001445811
A/s LT067300010088257241

info@ekokonsultacijos.lt
www.ekokonsultacijos.lt

Nacionalinio visuomenės sveikatos centro prie Sveikatos apsaugos ministerijos Vilniaus departamentui

2017-12-15 Nr. D-17-110

DĖL PARENGTOS POVEIKIO VISUOMENĖS SVEIKATAI VERTINIMO ATASKAITOS

UAB „GreenTech Baltic" planuoja vykdyti plastikinių (PET) pakuočių atliekų perdirbimo veiklą šiuo metu naujai suformuotų sklypų, adresais Žarijų g. 8, Vilnius ir Lentvario g. 22, Vilnius (padalinto sklypo adresas: Žarijų g. 8, Vilnius) dalyse. Visa veikla bus vykdoma dviejuose pastatuose ir atviroje kieta danga dengtoje aikštelėje (aikštelėje bus vykdoma tik atliekų laikymo veikla).

Šiuo metu yra parengta planuojamos ūkinės veiklos poveikio visuomenės sveikatai vertinimo ataskaita (toliau – Ataskaita).

Ataskaitos atsakingas rengėjas – UAB „Ekokonsultacijos" (Visuomenės sveikatos priežiūros veiklos licencija Nr. VSL-308).

Vadovaudamiesi Lietuvos Respublikos planuojamos ūkinės veiklos poveikio aplinkai vertinimo įstatyme nenumatytų poveikio visuomenės sveikatai vertinimo atlikimo atvejų tvarkos aprašu informuojame, kad yra parengta UAB „GreenTech Baltic" Ataskaita dėl SAZ nustatymo.

Ataskaita eksponuojama Vilniaus miesto savivaldybės administracijos Panerių seniūnijoje, adresu Žalioji a. 3, Vilnius nuo 2017 m. gruodžio 18 d. iki 2018 m. sausio 5 d. Su Ataskaita taip pat galima susipažinti Ataskaitos rengėjo – UAB „Ekokonsultacijos" – buveinėje, adresu J. Kubiliaus g. 6-5., Vilnius bei UAB „Ekokonsultacijos" interneto svetainėje: http://www.ekokonsultacijos.lt/visuomenes-informavimas/

Viešas visuomenės supažindinimas su parengta Ataskaita įvyks 2018 m. sausio 5 d. 17.00 val. Panerių seniūnijos Bendruomenės namų patalpose, adresu Žalioji a. 3, Vilnius. Informacinio pranešimo kopija pridedama prie šio rašto.

PRIDEDAMA:
1. Informacinis pranešimas (1 lapas).

Direktorė Lina Šleinotaitė-Budrienė

ORIGINALAS NEBUS SIUNČIAMAS

Jolanta Graudinytė, tel./faks. (8 5) 274 54 91, el. p. jolanta@ekokonsultacijos.lt

220

Informacinis pranešimas apie parengtą poveikio visuomenės sveikatai vertinimo ataskaitą 2017-12-18

Planuojamos ūkinės veiklos organizatorius – UAB „GreenTech Baltic“ (įmonės kodas 304424017), Sandėlių g. 16, Vilnius, tel. 8 618 85195, el. p. vladas@greentech-baltic.lt.
Poveikio visuomenės sveikatai vertinimo ataskaitos (toliau – Ataskaitos) rengėjas – UAB „Ekokonsultacijos“ (įmonės kodas 300081400), J. Kubiliaus g. 6-5, Vilnius, tel. 8 5 2745491, el. p. info@ekokonsultacijos.lt.
Planuojamos ūkinės veiklos pavadinimas, vieta – Plastikinių (PET) pakuočių atliekų perdirbimas, sklypuose adresu Žarijų g. 8, Vilnius ir Lentvario g. 22, Vilnius.
Planuojamos ūkinės veiklos aprašymas – Dviejuose pastatuose ir atviroje, kieta danga dengtoje aikštelėje planuojama vykdyti plastikinių (PET) pakuočių atliekų perdirbimo veiklą, iš plastikinių (PET) pakuočių atliekų gaminant PET dribsnius. Atviroje aikštelėje bus vykdoma tik atliekų laikymo veikla.
Ataskaita eksponuojama Vilniaus miesto savivaldybės administracijos Panerių seniūnijoje, adresu Žalioji a. 3, Vilnius, I-IV 7.30–16.30 val., V 7.30–15.15 val. (pietų pertrauka 11.30-12.15 val.) bei UAB „Ekokonsultacijos“ interneto svetainėje: http://www.ekokonsultacijos.lt/visuomenes-informavimas/, nuo 2017 m. gruodžio 18 d. iki 2018 m. sausio 5 d. Su Ataskaita taip pat galima susipažinti Ataskaitos rengėjo buveinėje, adresu J. Kubiliaus g. 6-5, Vilnius, d. d. 9–18 val.
Viešas visuomenės supažindinimas su Ataskaita įvyks 2018 m. sausio 5 d. 17.00 val. Panerių seniūnijos Bendruomenės namų patalpose, adresu Žalioji a. 3, Vilnius.
Išsamiau susipažinti su Ataskaita ir iki 2018 m. sausio 5 d. raštu teikti pasiūlymus galima kreipiantis į Ataskaitos rengėją UAB „Ekokonsultacijos“, adresu J. Kubiliaus g. 6-5, Vilnius, tel. 8 5 2745491, el. p. info@ekokonsultacijos.lt.
Sprendimą dėl planuojamos ūkinės veiklos galimybių priimanti institucija - Nacionalinio visuomenės sveikatos centro prie Sveikatos apsaugos ministerijos Vilniaus departamentas, Kalvarijų g. 153, Vilnius, tel.: 8 5 264 9676, el. p. vilnius@nvsc.lt.

16 priedas	- Viešo visuomenės supažindinimo su Ataskaita susirinkimo protokolų kopijos; - Ataskaitos pristatymo-susirinkimo dalyvių sąrašas; - Ataskaitos pristatymo skaidrės.

Jolanta Graudinyte

From: Jolanta Graudinyte <jolanta@ekokonsultacijos.lt>
Sent: penktadienis 2018 m. sausis 12 10:15
To: 's.jacevič@gmail.com'; 'ivona.fedorovic@gmail.com'; 'mariukas009@gmail.com'; 'miroslav.dubako@hotmail.com'; 'edvardasbelianas@gmail.com'; 'liananosko@gmail.com'; 'igorisnosko@gmail.com'; 'dominikabelianaite@gmail.com'; 'ceslava.stanul@gmail.com'
Cc: 'Vladas'; 'Lina Šleinotaitė-Budrienė'; 'Artūras Kojala [COBALT]'
Subject: UAB GreenTech Baltic PUV PVSV ataskaitos protokolas
Attachments: 1 priedas_Susirinkimo dalyviu sarasas.PDF; 2 priedas Pristatymas_GreenTech Baltic PVSV ataskaitos.pdf; Protokolas GreenTech Baltic PVSV ataskaitos.pdf

Laba diena,

vadovaujantis Lietuvos Respublikos planuojamos ūkinės veiklos poveikio aplinkai vertinimo įstatyme nenumatytų poveikio visuomenės sveikatai vertinimo atlikimo atvejų tvarkos aprašo, patvirtinto Lietuvos Respublikos sveikatos apsaugos ministro 2011 m. gegužės 13 d. įsakymu Nr. V-474, 15 punktu parengėme viešo visuomenės supažindinimo su UAB „GreenTech Baltic" planuojamos ūkinės veiklos poveikio visuomenės sveikatai vertinimo ataskaita protokolą (toliau – Protokolas).
Siunčiame Jums susipažinimui Protokolą su priedais.

Su Protokolu taip pat galite susipažinti ir UAB „Ekokonsultacijos" buveinėje, adresu J. Kubiliaus g. 6-5, Vilnius darbo dienomis nuo 9.00 val. iki 18.00 val., UAB „GreenTech Baltic" buveinėje, adresu Sandėlių g. 16, Vilnius darbo dienomis nuo 8.00 val. iki 17.00 val. bei UAB „Ekokonsultacijos" interneto puslapyje adresu: http://www.ekokonsultacijos.lt/visuomenes-informavimas/.

Vadovaujantis Lietuvos Respublikos planuojamos ūkinės veiklos poveikio aplinkai vertinimo įstatyme nenumatytų poveikio visuomenės sveikatai vertinimo atlikimo atvejų tvarkos aprašo 16 p. reikalavimais, visuomenė pastabas Protokolui gali teikti per 3 darbo dienas nuo jo pateikimo visuomenei susipažinimo dienos, t.y. iki š.m.sausio 17 d. Pastabos dėl protokolo UAB „Ekokonsultacijos" teikiamos raštu arba elektroniniu paštu, nurodant teikėjo vardą, pavardę (juridinio asmens pavadinimą), adresą, teikimo datą.

Pastabas prašome teikti el. paštu: jolanta@ekokonsultacijos.lt.

Jūsų pastabas dėl protokolo per 3 darbo dienas nuo pastabų pateikimo termino pabaigos įvertinsime, nurodydami, kurios pastabos laikomos pagrįstomis, kurios nepagrįstomis, ir to motyvus. Visais atvejais pastabos ir jų įvertinimo dokumentai dėl protokolo pridedamos prie jo, vėliau visa dokumentacija bus segama prie PVSV ataskaitos.

Protokolas siunčiamas visiems, kurie susitikimo metu pateikė savo el. pašto adresus.

Pagarbiai,
Jolanta Graudinytė

Jolanta Graudinytė
Aplinkos apsaugos specialistė
UAB „Ekokonsultacijos"
J. Kubiliaus g. 6-5,
LT-08234, Vilnius
tel. 8 5 2745491
mob.: 8 656 67290
jolanta@ekokonsultacijos.lt

223

Susitikimo tikslas – Planuojamos ūkinės veiklos poveikio visuomenės sveikatai vertinimo ataskaitos (toliau vadinama Ataskaita) pristatymas visuomenei

Planuojamos ūkinės veiklos pavadinimas – UAB „GreenTech Baltic" Plastikinių (PET) pakuočių atliekų perdirbimas

Planuojamos ūkinės veiklos vieta – Žarijų g. 8 ir Lentvario g. 22, Vilnius

Susirinkimo vieta – Panerių seniūnijos bendruomenės namų patalpos, Žalioji a. 3, Vilnius

Susirinkimo data ir laikas - 2018 m. sausio 5 d. (penktadienis), 17.00 val.

Susirinkimo pirmininkas Vladas Venskutonis, UAB „GreenTech Baltic" generalinis direktorius.

Susirinkimo sekretorė Lina Šleinotaitė-Budrienė, UAB „Ekokonsultacijos" direktorė.

VIEŠO VISUOMENĖS SUPAŽINDINIMO PROTOKOLAS

Svarstomos Ataskaitos pavadinimas – PLASTIKINIŲ (PET) PAKUOČIŲ ATLIEKŲ PERDIRBIMAS

Iki viešo parengtos Ataskaitos pristatymo visuomenei pradžios Ataskaitos rengėjas – UAB „Ekokonsultacijos" – susirinkimo pirmininku paskyrė UAB „GreenTech Baltic" gen. direktorių Vladą Venskutonį, o sekretore – UAB „Ekokonsultacijos" direktorę Liną Šleinotaitę-Budrienę. Į viešą Ataskaitos pristatymo susirinkimą atvyko planuojamos ūkinės veiklos organizatoriaus atstovai, Ataskaitos rengėjų atstovės, visuomenės atstovai. Susirinkimo dalyvių sąrašas prie protokolo pridedamas.

Iki susirinkimo pradžios nebuvo gauta iš visuomenės pasiūlymų dėl Ataskaitos nei raštu, nei žodžiu.

Susirinkę dalyviai užsiregistravo Ataskaitos rengėjų pateiktoje formoje. Susirinkimas pradėtas 17.00 val.

UAB „Ekokonsultacijos" direktorė L. Šleinotaitė-Budrienė informavo, kad visas visuomenės informavimo procesas buvo atliktas vadovaujantis galiojančiais teisės aktais, t.y. vadovaujantis Lietuvos Respublikos planuojamos ūkinės veiklos poveikio aplinkai vertinimo įstatyme nenumatytų poveikio visuomenės sveikatai vertinimo atlikimo atvejų tvarkos aprašu, patvirtintu Lietuvos Respublikos sveikatos apsaugos ministro 2011 m. gegužės 13 d. įsakymu Nr. V-474. Informacija apie parengtą UAB „GreenTech Baltic" Plastikinių (PET) pakuočių atliekų perdirbimo veiklos poveikio visuomenės sveikatai vertinimo ataskaitą (Ataskaita) buvo paskelbta 2017 m. gruodžio 14 d. Panerių seniūnijos skelbimų lentoje, 2017 m. gruodžio 16 d. dienraštyje „Lietuvos žinios" bei laikraščio „Lietuvos rytas" priede „Sostinė".

Nuo 2017 m. gruodžio 18 d. Ataskaita buvo eksponuojama Panerių seniūnijos patalpose, UAB „Ekokonsultacijos" internetiniame puslapyje http://www.ekokonsultacijos.lt/visuomenes-informavimas/ bei UAB „Ekokonsultacijos" patalpose, adresu J. Kubiliaus g. 6-5, Vilnius. Nacionalinio visuomenės sveikatos centro prie Sveikatos apsaugos ministerijos Vilniaus departamentas 2017 m. gruodžio 15 d. raštu Nr. D-17-110 „Dėl parengtos poveikio visuomenės sveikatai vertinimo ataskaitos" buvo informuotas apie parengtą Ataskaitą, jos eksponavimą bei viešą visuomenės supažindinimą su Ataskaita. Planuojama susirinkimo vieta ir data 2017 m. gruodžio 14 d. buvo suderinta su Panerių seniūnijos seniūne. Visas informavimo procesas buvo atliktas laikantis teisės aktų reikalavimų.

UAB „Ekokonsultacijos" direktorė L. Šleinotaitė-Budrienė pristatė, kas yra poveikio visuomenės sveikatai vertinimo (toliau vadinamas **PVSV**) procesas, pristatė Ataskaitos rengėjus, įmonės atstovus bei ekspertus. Taip pat informavo, kad daromas susirinkimo vaizdinis bei garsinis įrašas, informavo, kad susirinkimo eigą teisės aktų nustatyta tvarka fiksuoja antstolis. Susirinkimo sekretorė taip pat aiškiai informavo visus susirinkimo dalyvius, kad po susirinkimo, per 5 (penkias) darbo dienas bus parengtas susirinkimo protokolas, kuris susipažinimui bus išsiųstas visuomenės atstovams, jų nurodytais el. pašto adresais. Buvo prašoma visuomenės atstovų patikslinti visus kontaktus, o ypač elektroninio pašto adresus, kad būtų užtikrinta, jog visi gaus protokolo projektą. Taip pat visuomenės atstovai buvo informuoti, kad kaip ir numato taikomos teisės normos, per 3 (tris) darbo dienas nuo protokolo projekto pateikimo bus laukiama pastabų. Taip pat visuomenės atstovai buvo informuoti, kad per 10 (dešimt) darbo dienų nuo susirinkimo jie galės teikti pastabas Ataskaitai. Ataskaita ir toliau bus eksponuojama Panerių seniūnijos patalpose, UAB „Ekokonsultacijos" internetiniame puslapyje bei UAB „Ekokonsultacijos" patalpose, adresu J. Kubiliaus g. 6-5, Vilnius.

Susirinkimo pirmininkas Vladas Venskutonis
(Vardas, pavardė, parašas)

Susirinkimo sekretorė Lina Šleinotaitė-Budrienė
(Vardas, pavardė, parašas)

Svarstomos Ataskaitos pavadinimas – PLASTIKINIŲ (PET) PAKUOČIŲ ATLIEKŲ PERDIRBIMAS

Po PVSV procedūrų pristatymo, pačią Ataskaitą, planuojamą ūkinę veiklą, planuojamos ūkinės veiklos veiksnius, kurie gali daryti įtaką visuomenės sveikatai, jų vertinimą, gautus rezultatus, pateiktus pasiūlymus bei priimtas išvadas pristatė ***Aplinkos apsaugos specialistė Jolanta Graudinytė***. Pristatymo skaidrės prisegamos.

Po pristatymo ***UAB „Ekokonsultacijos" direktorė L. Šleinotaitė-Budrienė*** paragino gyventojus pateikti klausimus.

P. S. Jacevič pasiteiravo, kaip buvo apskaičiuotas vandens kiekis, iš kur atsirado 80 000 m^3/metus vandens?

UAB „Ekokonsultacijos" aplinkos apsaugos specialistė J. Graudinytė atsakė, kad 78 840 m^3 vandens bus sunaudojama tik gamybinėms reikmėms. PET pakuočių atliekų plovimui naudojama 30 m^3/val. vandens. Plovimui naudojamas vanduo cirkuliuos apytakinėje vandens sistemoje su vietiniais valymo įrenginiais. Valymo įrenginiuose 70 % išvalytų nuotekų bus grąžinama į sistemą ir 30 % apvalytų nuotekų bus išleidžiamos į centralizuotus buitinių nuotekų tinklus. 9 m^3 vandens per valandą bus išleidžiama į buitinių nuotekų tinklus, dėl to sistema kas valandą bus papildoma tokiu pačiu kiekiu švaraus vandens. Tokiu atveju, jeigu įmonė dirbs ištisus metus, t. y. 365 dienas ir 24 valandas per parą, gamybinėms reikmės ji sunaudos apie 78 800 m^3 vandens per metus.

P. S. Jacevič atkreipė dėmesį, jog jis klausė, kaip buvo apskaičiuotas šis kiekis, nes pasaulyje naudojamose metodikose yra apskaičiuota, kad vidutiniškai 1 kg atliekų reikia 4 l vandens, o pagal nagrinėjamos veiklos Ataskaitą technologijai reikalingas dvigubai didesnis kiekis.

UAB „Ekokonsultacijos" direktorė L. Šleinotaitė-Budrienė paprašė patikslinti, apie kokią pasaulinę metodiką bei technologinį procesą yra kalbama ir ar galima būtų pateikti dokumentą arba nuorodą į jį.

P. S. Jacevič nurodė, kad šią informaciją galima rasti internete. Internete nurodoma, kad vidutiniškai vienam kilogramui reikia 4 l vandens. Tokiu atveju reikės ne 80 000 m^3, o 150 000 m^3 vandens.

UAB „GreenTech Baltic" gen. direktorius V. Venskutonis pasiteiravo, ar gyventojas galėtų pasakyti skaitytos metodikos pavadinimą.

UAB „Ekokonsultacijos" direktorė L. Šleinotaitė-Budrienė papildė, kad internetas yra labai plati sąvoka, ir, visų pirma, ruošiant Ataskaitą buvo remiamasi įrangos tiekėjo duomenimis. Pasirinktos technologijos gamintojai užtikrino, kad pateiktas vertes su nurodyta apytakine vandens sistema ir su išmetamų teršalų vertėmis vėliau bus galima pateikti įmonės taršos leidime ir jie nebus viršijami. Ataskaita paruošta remiantis technologijos tiekėjo skaičiavimais, o ne analizių vidurkiais, rastais internete. Dar kartą paprašyta nurodyti nuorodą į dokumentą, arba atsiųsti patį dokumentą, kuriame buvo rasta informacija, norit patikslinti, ar buvo naudota ta pati technologija.

P. S. Jacevič atsakė, kad jis paieškos lange įvedė klausimą apie PET butelių perdirbimą. Buvo rasta, kad, nors ir esant įvairioms technologijoms, vidutiniškai jas visas paėmus yra sunaudojama 4 l vandens.

UAB „Ekokonsultacijos" direktorė L. Šleinotaitė-Budrienė pasiteiravo, kurių metų yra rastas dokumentas, kuriame pateikti šie duomenys. Taip pat, direktorė pakomentavo, jog būdami poveikio visuomenės sveikatai vertinimo bei poveikio aplinkai vertinimo ekspertais atsako už reikšmes, nes apskaičiuotos reikšmės ir kiekiai bus nurodyti UAB „GreenTech Baltic" taršos leidime, vadovaujantis kurio sąlygomis Aplinkos apsaugos agentūros ir kitų institucijų bus kontroliuojama įmonės išleidžiama/išmetama tarša, matuojant užterštumą ir kitus parametrus. Jeigu atsitiks taip, kad vertės bus ne tokios, kokias deklaravo gamintojas, leidimas nebus išduotas ir technologija negalės būti taikoma nurodytoje teritorijoje. Todėl planuojamos ūkinės veiklos, poveikio visuomenės sveikatos vertinimo bei taršos leidimo išdavimo procese privalome vadovautis planuojamos naudoti įrangos technologiniais parametrais.

UAB „Ekokonsultacijos" aplinkos apsaugos specialistė J. Graudinytė nurodė, kad jos nuomone gyventojo internete rasta informacija, nurodanti, kad 1 kg reikia 4 litrų vandens, atitinka Ataskaitoje nurodytus vandens kiekius. Įrangos tiekėjas teigia, kad technologiniame procese bus naudojama nuo 20 iki 30 m^3 vandens 5 t atliekų, nes perdirbimo linijos našumas yra 5 t per valandą PET pakuočių atliekų. Labai užterštų atliekų plovimui bus sunaudojama apie 30 m^3, o mažiau užterštoms atliekoms užtenka iki 20 m^3 vandens. Tokiu atveju, padauginus 5000 kg iš 4 l gauname 20 m^3 vandens, kuris bus sunaudojamas esant mažai užterštoms PET pakuotėms.

P. S. Jacevič įmonės atstovo paklausė, ar atliekos bus vežamos tik iš Lietuvos ar ir iš kitų valstybių, nes yra girdėjęs, kad Lietuvoje susidarančių PET pakuočių neužteks ir reikės importuoti iš kitų valstybių.

Susirinkimo pirmininkas Vladas Venskutonis
(Vardas, pavardė, parašas)

Susirinkimo sekretorė Lina Šleinotaitė-Budrienė
(Vardas, pavardė, parašas)

225

Svarstomos Ataskaitos pavadinimas – PLASTIKINIŲ (PET) PAKUOČIŲ ATLIEKŲ PERDIRBIMAS
UAB „GreenTech Baltic" gen. direktorius V. Venskutonis atsakė, kad PET pakuotės bus vežamos iš Lietuvos ir kitų valstybių. Šiuo metu šios pakuotės į Lietuvą yra importuojamos ir į kitas įmones, kadangi Lietuva yra pakankamai išsivysčiusi šalis atliekų perdirbimo srityje, lenkianti tokias šalis kaip Latvija ir Estija, remiantis perdirbtų atliekų kiekiu tenkančiu vienam gyventojui. Tai turi teigiamą poveikį ir Lietuvos ekonomikai. ***P. S. Jacevič*** pasiteiravo, ar nepaprasčiau būtu šias atliekas deginti. ***UAB „Ekokonsultacijos" direktorė L. Šleinotaitė-Budrienė*** patikslino, kad pagal atliekų tvarkymo hierarchiją pirmenybė yra teikiama perdirbimui, o ne deginimui. Pirmoje vietoje yra prevencija, po to seka atliekų pakartotinis panaudojimas, trečioje vietoje yra perdirbimas ir tik po jo eina atliekų naudojimas energijai gauti, t. y. deginimas jėgainėse, kurios dabar yra statomos Lietuvoje. Paskutinėje vietoje yra atliekų šalinimas sąvartynuose. Šiuo atveju perdirbimas aplinkosauginiu požiūriu yra aukščiau. ***UAB „GreenTech Baltic" gen. direktorius V. Venskutonis*** papildė, kad perdirbimas skatina atliekų rūšiavimą ir surinkimą, o atliekų deginimui yra tinkamos ir nerūšiuotos atliekos. Tokių atliekų deginimo metu į aplinką yra išmetami dideli teršalų kiekiai. ***P. S. Jacevič*** pakomentavo, kad tokiose įmonėse yra įrengti valymo įrenginiai. ***UAB „GreenTech Baltic" gen. direktorius V. Venskutonis*** nurodė, kad UAB „GreenTech Baltic" įmonė taip pat turės valymo įrenginius. ***UAB „Ekokonsultacijos" direktorė L. Šleinotaitė-Budrienė*** informavo, kad niekas negali būti užtikrintas, kad su planuojamais statomų atliekų deginimo įmonių pajėgumais neteks atliekų importuoti iš kitų valstybių. Atliekų tvarkymo sektoriuje atliktoje perdirbimo studijoje buvo nustatyta, jog galima sukurti žymiai didesnius pajėgumus, norint išvystyti visiškai naują sritį. Tai yra susiję su kompetencijos kėlimu, moksliniais tyrimais ir kt., kai tuo tarpu deginimo technologijoje daug žinių nereikia – atliekos tiesiai iš konteinerių gali būti kraunamos į krosnį. Rūšiavimas ir perdirbimas pagal atliekų tvarkymo hierarchiją yra aukštesniame lygyje bei yra pridėtinę vertę ekonomikai kelianti sritis. **P. S. Jacevič** pasiteiravo, ar bus kokios garantijos, kad bus tvarkomos PET pakuočių atliekos nuo gėrimų, o ne nuo kokių skiediklių ir pan.? ***UAB „GreenTech Baltic" gen. direktorius V. Venskutonis*** nurodė, kad žaliava, kuri bus gaminama UAB „GreenTech Baltic" įmonėje, bus naudojama mikro pluošto gamybai. Buvo paaiškinta, kad tai yra dar kitaip vadinamas "sinteponas" – vata, dirbtiniai plaukai. Iš 5 PET butelių, kurių talpa 1,5 l galima pagaminti labai ilgą siūlą. Jo gamybai naudojamos aukštos kokybės technologijos ir reikalingos geros kokybės (mažai užterštos) atliekos, todėl įmonėje kaip žaliava bus naudojami nuo gėrimų susidarę PET buteliai, t.y. siekiant gauti tokios aukštos kokybės žaliavą nėra tinkamos jokios pavojingomis medžiagomis, net ir aliejumi užterštos PET pakuočių atliekos. ***UAB „Ekokonsultacijos" direktorė L. Šleinotaitė-Budrienė*** pasiteiravo visuomenės atstovų, ar bus dar kokių klausimų. **Liudvinavo g. gyventojai** pasisakė už tai, kad bus kuriama pridėtinė vertė, bus sukurtos naujos darbo vietos. Pastebėjo, kad tarybiniais laikais šioje teritorijoje veikė labai taršios įmonės ir šiuo metu yra veikiančios įmonės, kurių veikla kelia didelį triukšmą, o pagal pateiktą informaciją matome, kad UAB „GreenTech Baltic" keliamas triukšmas nėra didelis. Dabar autotransporto srautą labiausiai įtakoja nauji besiplečiantys gyvenamieji rajonai – kaip Maciuliškės, o sunkiasvorio autotransporto srautas koks buvo, toks ir yra. Gal tik šalia esančių Maxima sandėlių autotransporto srautas yra didesnis. **P. S. Jacevič** pažymėjo, kad aikštelėje bus laikomas didelis – iki 3000 t PET pakuočių atliekų kiekis. ***Liudvinavo g. gyventojams*** šis kiekis nepasirodė reikšmingas, lyginant su įmonėmis, kurios veikia prie Gariūnų. **P. S. Jacevič** pasidomėjo, kodėl gyventojų nuraminimui nėra atliekamas planuojamos ūkinės veiklos poveikio aplinkai vertinimas. ***UAB „Ekokonsultacijos" aplinkos apsaugos specialistė J. Graudinytė*** paaiškino, kad UAB „GreenTech Baltic" planuojamai ūkinei veiklai buvo parengti informacijos atrankai dokumentai (toliau - PAV atrankos dokumentai) ir Aplinkos apsaugos agentūra priėmė išvadą, kad poveikio aplinkai vertinimas neprivalomas. Tiek PAV atrankos dokumentuose, tiek poveikio visuomenės sveikatai vertinimo ataskaitoje įvertinta visa įmonės planuojamos ūkinės veiklos keliama tarša. T.y. tiek P. S. Jacevič, tiek ir visiems susirinkusiems buvo paaiškinta, kad atliekant PVSV buvo įvertinti visi planuojamos ūkinės veiklos aspektai, kurie yra ar gali būti reikšmingi visuomenės sveikatai.

Susirinkimo pirmininkas Vladas Venskutonis

(Vardas, pavardė, parašas)

Susirinkimo sekretorė Lina Šleinotaitė-Budrienė

(Vardas, pavardė, parašas)

Svarstomos Ataskaitos pavadinimas – PLASTIKINIŲ (PET) PAKUOČIŲ ATLIEKŲ PERDIRBIMAS

UAB „Ekokonsultacijos" direktorė L. Šleinotaitė-Budrienė pasiteiravo, kokio vertinimo gyventojams trūksta, nes visi planuojamos ūkinės veiklos poveikio aplinkai vertinimai atlikti pilnai, t.y. tokie vertinimai, kaip triukšmas, kvapai, oras yra įvertinti ir sumodeliuoti. Buvo paklausta patikslinti, kokio vertinimo dar reikėtų.

P. S. Jacevič nurodė, kad Aplinkos apsaugos agentūra parašė, kad planuojamai ūkinei veiklai neprivalomas poveikio aplinkai vertinimas, tai jei neprivalomas vertinimas reiškia, kad neatliekamas kažkoks tai vertinimas?

UAB „Ekokonsultacijos" aplinkos apsaugos specialistė J. Graudinytė paaiškino, kad, jeigu būtų priimtas sprendimas, jog planuojamai ūkinei veiklai yra reikalingas poveikio aplinkai vertinimas, papildomo vertinimo bei papildomos informacijos, kuri skirtųsi nuo informacijos, pateiktos PAV atrankos dokumentuose ir poveikio visuomenės sveikatai vertinimo Ataskaitoje, nebūtų pateikiama, nes viskas yra įvertinta, aprašyta ir sumodeliuota PAV atrankos dokumentuose ir poveikio visuomenės sveikatai vertinimo ataskaitoje.

UAB „Ekokonsultacijos" direktorė L. Šleinotaitė-Budrienė papildė, kad UAB „Ekokonsultacijos", kaip konsultacinė bendrovė, poveikio aplinkai vertinimo atrankos dokumentuose pateikia pilnus vertinimus tam, kad visuomenė poveikio aplinkai procese turėtų visus atsakymus. UAB „GreenTech Baltic" sąlyga buvo, kad būtų atlikti pilni vertinimai – jie ir buvo atlikti.

UAB „GreenTech Baltic" gen. direktorius V. Venskutonis patikslino, kad susirinkimas vyksta norint įvertinti poveikį visuomenės sveikatai.

UAB „Ekokonsultacijos" direktorė L. Šleinotaitė-Budrienė papildė, kad Ataskaitoje yra pateikiami gyventojų sergamumo bei kiti su visuomenės sveikata susiję rodikliai. Direktorė buvo informuota, kad visuomenė domėjosi Ataskaita. Taip pat, ji patikino, kad su Ataskaita dar 10 darbo dienų bus galima susipažinti Panerių seniūnijos patalpose, UAB „Ekokonsultacijos" internetiniame puslapyje bei UAB „Ekokonsultacijos" patalpose, adresu J. Kubiliaus g. 6-5, Vilnius. Kadangi planuojamos ūkinės veiklos keliama tarša už įmonės teritorijos ribų neviršija ribinių verčių, todėl neigiamo poveikio gyventojų sergamumui ar kitiems rodikliams nenumatoma. UAB „Ekokonsultacijos" direktorė pažymėjo, kad sanitarinę apsaugos zoną siūloma nustatyti su įmonės teritorijos ribomis.

Liudvinavo g. gyventojai pasiteiravo kitų posėdyje dalyvaujančių visuomenės atstovų (P.S. Jacevič ir greta jo sėdėjusios moters), kokią visuomenę jie atstovauja?

UAB „Ekokonsultacijos" direktorė L. Šleinotaitė-Budrienė informavo, kad visuomenes procese gali dalyvauti visi suinteresuoti asmenys.

UAB „GreenTech Baltic" gen. direktorius V. Venskutonis papildė, kad įmonė nori skaidriai atsakyti į visus visuomenėje iškylančius klausimus, susijusius su jų planuojama ūkine veikla, neatsižvelgiant į visuomenės gyvenamąją vietą. Įmonės atstovas grįžo prie nagrinėjamos veiklos poveikio aplinkai vertinimo klausimo ir pabrėžė, kad šį etapą įmonė jau praėjo, ir jeigu Aplinkos apsaugos agentūra nustatė, kad nereikalingas pilnas poveikio aplinkai vertinimas, vadinasi jie nematė didesnių rizikų. Jis pabrėžė, kad Aplinkos apsaugos agentūroje dirba specialistai, kurie žino savo darbą. Kalbėdamas apie poveikį sveikatai UAB „GreenTech Baltic" įmonės atstovas priminė, kad šio susirinkimo metu visuomenei yra pateikiama informacija, ir kad dalyvaujantys asmenys gali užduoti jiems iškylančius klausimus.

Liudvinavo g. gyventoja pasiteiravo, kokios kvalifikacijos darbuotojų įmonėje reikės.

UAB „GreenTech Baltic" gen. direktorius V. Venskutonis atsakė, kad įmonė turės rūšiuotojus, kuriems reikia atidumo, o ne specialaus išsilavinimo. Taip pat, bus reikalingi mechanikai, technikai, elektrikai, automatikai, gamybos vadovai, pamainos vadovai, operatoriai. Paskutinėms dviems pozicijoms nedideli kvalifikaciniai reikalavimai bus keliami, kadangi darbas yra susijęs su elektronika ir viskas bus automatizuota bei bus naudojamos šiuolaikinės technologijos. Taip pat, bus reikalingi vairuotojai, krovėjai.

Visuomenės atstovė, sėdėjusi greta P. S. Jacevič, pasiteiravo ar galės šioje įmonėje dirbti vietiniai girtuoklėliai?

UAB „GreenTech Baltic" gen. direktorius V. Venskutonis pasiteiravo, kodėl taip sumenkinami vietiniai gyventojai. Dabar mano vadovaujamoje kitoje įmonėje, esančioje Sandėlių g., Vilnius dirba kažkur 8-9 Liudvinavo g. gyventojai. Tai kodėl Jūs negerbiate šių gyventojų ir sakote, kad niekas nedirbs?

Gyventoja, sėdėjusi greta P. S. Jacevič, pareiškė nerimaujanti, kad jos mamos namuose, adresu V. A. Graičiūno g. 1, Vilnius, bus jaučiamas nemalonus kvapas, sklindantis nuo UAB „GreenTech Baltic".

Susirinkimo pirmininkas Vladas Venskutonis
(Vardas, pavardė, parašas)

Susirinkimo sekretorė Lina Šleinotaitė-Budrienė
(Vardas, pavardė, parašas)

Svarstomos Ataskaitos pavadinimas – PLASTIKINIŲ (PET) PAKUOČIŲ ATLIEKŲ PERDIRBIMAS

UAB „Ekokonsultacijos" direktorė L. Šleinotaitė-Budrienė patikslino, kad gyvenamosios paskirties pastatas, adresu V. A. Graičiūno g. 1, Vilnius yra apie 1,5 km atstumu nuo planuojamos ūkinės veiklos vietos. Vadovaujantis poveikio visuomenės sveikatos vertinimo ataskaitoje atliktu kvapų modeliavimu, galime teikti, kad kvapo koncentracija net įmonės teritorijoje neviršija ribinių verčių, todėl esant 1,5 km atstumui planuojamos ūkinės veiklos skleidžiamas kvapas nebus jaučiamas.

Visuomenės atstovė, sėdėjusi greta P. S. Jacevič, pritarė, kad pagal UAB „Ekokonsultacijos" pristatymo metu pateiktą informaciją mato, kad kvapai UAB „GreenTech Baltic" teritorijoje neviršys normų. Šią informaciją pasižymėjo, bet ar tikrai taip ir bus?

P. S. Jacevič pasiteiravo, ar įmonė dirbs visą parą.

UAB „GreenTech Baltic" gen. direktorius V. Venskutonis atsakė teigiamai, kad įmonė veiks visą parą. Taip pat, dar kartą pastebėjo, kad bus orientuojamasi į švarius PET butelius, tokius kaip šiuo metu Lietuvoje renkami depozito sistema, nes mikro pluošto gamybai reikalinga itin švari medžiaga. Įmonės atstovas pareiškė, kad iš mišrių komunalinių atliekų srauto atskirtų ir atvežtų PET pakuočių atliekų bus stengiamasi vengti. Jums pateikti kvapų sklaido modeliavimo rezultatai gauti vertinant blogiausią situaciją ir tai kvapai įmonės teritorijoje neviršija ribinių verčių. Todėl tvarkant mažai užterštas PET pakuočių atliekas, nuo šių atliekų sklindanti kvapo koncentracija bus dar mažesnė.

UAB „Ekokonsultacijos" direktorė L. Šleinotaitė-Budrienė nurodė, kad Ataskaitoje atliktas kvapų sklaidos modeliavimas parodo blogiausią galimą scenarijų.

P. S. Jacevič norėjo patikslinti, ar įmonė PET butelius perdirbimui ims tik iš taromatų.

UAB „GreenTech Baltic" gen. direktorius V. Venskutonis paaiškino, kad bus orientuotasi daugiau į depozitinę sistemą, tačiau atliekas bus imamos ir iš atskiro rūšiuojamo surinkimo, pvz. Izraelyje nėra depozito, tačiau PET buteliai yra renkami tinkluose, ir ten renkami buteliai tik nuo vaisvandenių, nuo alaus buteliai nerenkami. Viena iš perspektyvių importo šalių bus ir Skandinavija, Baltarusija, Latvija. Latvija ir Baltarusija artimiausiu metu planuoja įvesti depozito sistemą pakuotėms. Įmonės vadovas pabrėžė, kad visos kaimyninės šalys pereina prie depozito sistemos, todėl UAB „GreenTech Baltic" ir planuoja savo veiklą vykdyti šiame regione. Taip pat, pažymėjo, kad nei Lietuvoje nei kitose šalyse PET buteliai į sąvartynus nėra vežami, kadangi tai yra brangi žaliava ir jo į sąvartynus stengiasi niekas nemesti.

UAB „Ekokonsultacijos" direktorė L. Šleinotaitė-Budrienė paprašė visų susirinkime dalyvavusių asmenų į dalyvių sąrašą įrašyti savo elektroninius paštus, kad kiekvienam būtų išsiųstas susitikimo protokolas.

UAB „Ekokonsultacijos" direktorė posėdžio pabaigoje dar kartą visus informavo, kad buvo daromas susirinkimo vaizdinis bei garsinis įrašas. Po susirinkimo per 5 (penkias) darbo dienas bus parengtas susirinkimo protokolas, kuris susipažinimui bus išsiųstas visuomenės atstovams, jų nurodytais el. pašto adresais. Iš visuomenės 3 (tris) darbo dienas bus laukiama pastabų, pagal kurias bus pataisytas protokolas. Taip pat po susirinkimo visuomenė turės 10 (dešimt) darbo dienų teikti pastabas poveikio visuomenės sveikatos vertinimo ataskaitai. Ataskaita ir toliau bus eksponuojama Panerių seniūnijoje bei UAB „Ekokonsultacijos" internetinėje svetainė, taip pat su Ataskaita bus galima susipažinti UAB „Ekokonsultacijos" buveinėje, adresu J. Kubiliaus g. 6-5, Vilnius. L. Šleinotaitė-Budrienė pabrėžė, kad PVSV procesas po susitikimo ir toliau tęsis ir visuomenė galės teikti savo pasiūlymus, pastabas Ataskaitai. Įvertinus visuomenės pastabas bus parengta vertinimo pažyma, kurioje nurodoma, kaip buvo atsižvelgta į motyvuotus visuomenės pasiūlymus.

Ataskaitos pristatymas ir diskusijos baigtos 18.06 val.

Protokolą sudaro 5 lapai. Protokolas surašytas 2018-01-10.

PRIE PROTOKOLO PRIDEDAMA:

1. Susirinkimo dalyvių sąrašo kopija (2 lapai).
2. UAB „GreenTech Baltic" Plastikinių (PET) pakuočių atliekų perdirbimo veiklos PVSV ataskaitos pristatymo skaidrės (50 skaidrių).

Susirinkimo pirmininkas Vladas Venskutonis
(Vardas, pavardė, parašas)

Susirinkimo sekretorė Lina Šleinotaitė-Budrienė
(Vardas, pavardė, parašas)

228

UAB „GreenTech Baltic“ PLASTIKINIŲ (PET) PAKUOČIŲ ATLIEKŲ PERDIRBIMO poveikio visuomenės sveikatai vertinimo ataskaitos pristatymas 2018 m. sausio 5 d. Vilniaus miesto savivaldybės administracijos Panerių seniūnijos Bendruomenės namų patalpose, adresu Žalioji a. 3, Vilnius.

SUSIRINKIMO DALYVIŲ SĄRAŠAS

Eil. Nr.	Dalyvio vardas, pavardė	Įstaiga/organizacija	Kontaktai		Parašas
			Adresas	Telefonas, el. pašto adresas	
1.	Ivona Fedorovič		Liudvinavo g. 7	ivona.fedorovic@gmail.com 8 630 13 111	[signature]
2.	Bronislava Fedorovič		Liudvinavo 7-2	867175700	[signature]
3	Marek Fedorovič		Liudvinavo g 7	marekfedorovic@gmail.com 8619 76466	[signature]
4	Miroslav Dubako		Liudvinavo g. 51	miroslav.dubako@hotmail.com 868384163	[signature]
5	Edvardas Belanas		Liudvinavo g. 71	8680 46434 Edvardas.Belanas@gmail.com	[signature]
6.	Vladas Vaiskutonis	UAB GreenTech Baltic	Saudėlių 16	861885195	[signature]
7	Lina Šlinotaitė-Budrienė	EKONSULTACIJOS	Ikubiliaus 6-5	868559558	[signature]
8.	Liana Noskienė	bendruomenės atstovė	Graičiūno 1-2	liananosko@gmail.com 861518654	[signature]
9.	Slavjan Jacenič	Asociacija „Mūsų ekologija“	A. Paškenič-Ciotkos 4-11, Vilnius	868215316	[signature]
10.	Igoris Nosko	bendruomenės atstovas	Graičiūno 1-2	igorisnosko@gmail.com 865698541	[signature]
11.	Dominyka Belianaitė		Liudvinavo 71	dominikabelianaite@gmail.com 861636034	[signature]
12.	Cestava Stanul		Aleksiūkštų g. 98-2	864594014	[signature]

susirinkimo pirmininkas (-ė) Vladas Vaiskutonis [signature]
Vardas, pavardė, parašas

susirinkimo sekretorius (-ė) Lina Šlinotaitė - Budrienė [signature]
Vardas, pavardė, parašas

Cestava.stanul@gmail.com

229

UAB „GreenTech Baltic“ PLASTIKINIŲ (PET) PAKUOČIŲ ATLIEKŲ PERDIRBIMO poveikio visuomenės sveikatai vertinimo ataskaitos pristatymas 2018 m. sausio 5 d. Vilniaus miesto savivaldybės administracijos Panerių seniūnijos Bendruomenės namų patalpose, adresu Žalioji a. 3, Vilnius.

SUSIRINKIMO DALYVIŲ SĄRAŠAS

Eil. Nr.	Dalyvio vardas, pavardė	Įstaiga/organizacija	Kontaktai		Parašas
			Adresas	Telefonas, el. pašto adresas	
13.	Aztūcas Kojala	Cobalt legal	Lvovo g. 25	aztucas.kojala@cobalt.legal	
14.	Jolanta Grauželienė	UAB „Ekokonsultacijos“	J. Kubiliaus g. 6, Vilnius	jolanta@ekokonsultacijos.[illegible]	

susirinkimo pirmininkas (-ė) Vladas Vaitkevičius
Vardas, pavardė, parašas

susirinkimo sekretorius (-ė) Lina Illindarto
Vardas, pavardė, parašas

230

PVSV organizatorius

Organizatorius: UAB "GreenTech Baltic"
Adresas: Sandėlių g. 16, Vilnius
Kontaktinis asmuo: generalinis direktorius Vladas Venskutonis
tel.: 8 618 85195, el. p. vladas@greentech-baltic.lt

PLASTIKINIŲ (PET) PAKUOČIŲ ATLIEKŲ PERDIRBIMAS

POVEIKIO VISUOMENĖS SVEIKATAI VERTINIMAS

EKOKONSULTACIJOS

Poveikio visuomenės sveikatai vertinimas ir SAZ nustatymo tikslai

- Atliekant planuojamos ūkinės veiklos poveikio visuomenės sveikatai vertinimą, identifikuojami visuomenės sveikatai įtakos galintys turėti veiksniai bei nustatomos galimos jų poveikio apimtys.

- SAZ nustatymo tikslai apibrėžiami taip:
  - Apsaugoti gyvenamąją aplinką ir žmonių sveikatą nuo taršos;
  - Suformuoti sveiką gyvenamąją, visuomeninės paskirties pastatų ir poilsio aplinką;
  - Suderinti valstybės, savivaldybės, įmonių, kitų fizinių ir juridinių asmenų ar jų grupių interesus nustatant SAZ tvarkymo režimus.

PVSV ataskaitos atsakingi rengėjai

PVSV ataskaitos rengėjai	Organizacija	Pareigos/kompetencijos sritis
Lina Šleinotaitė-Budrienė	UAB „Ekokonsultacijos" (licencija Nr. VSL-308)	Direktorė
Laura Vanagaitė		Aplinkosaugos ir visuomenės sveikatos specialistė
Inga Muliuolė		Projektų vadovė
Jolanta Graudinytė		Aplinkos apsaugos specialistė

SAZ

- Sanitarinės apsaugos zona - aplink stacionarų taršos šaltinį arba kelis šaltinius esanti teritorija, kurioje dėl galimo neigiamo vykdomos ūkinės veiklos poveikio visuomenės sveikatai galioja įstatymais ar Vyriausybės nutarimais nustatytos specialiosios žemės naudojimo sąlygos.

Poveikio visuomenės sveikatai vertinimo pagrindimas

- Vadovaujantis Sanitarinių apsaugos zonų ribų nustatymo ir režimo taisyklių, patvirtintų Lietuvos Respublikos sveikatos apsaugos ministro 2004 rugpjūčio 19 d. įsakymo Nr. V-586 „Dėl sanitarinių apsaugos zonų ribų nustatymo ir režimo taisyklių patvirtinimo“, reikalavimais PŪV reglamentuojami tokie SAZ dydžiai:
  - 22.2 papunktis. „ne metalo laužo ir atliekų perdirbimas“ - 500 m.

Poveikio visuomenės sveikatai vertinimo objektas

- UAB „GreenTech Baltic“ planuojama ūkinė veikla - plastikinių (PET) pakuočių atliekų perdirbimas.
- Plastikinių (PET) pakuočių atliekų perdirbimo linijos našumas - 5 t/val. plastikinių pakuočių atliekų.
- Planuojama per metus perdirbti iki 43 800 t plastikinių (PET) pakuočių atliekų.
- Plastikinės (PET) pakuotės bus perdirbamos į PET dribsnius, kurie bus parduodami plastikinių gaminių gamintojams.

Poveikio visuomenės sveikatai vertinimo pagrindimas

- Vadovaujantis Lietuvos Respublikos Visuomenės sveikatos priežiūros įstatymo, patvirtinto 2002 m. gegužės 16 d. Nr. IX-886 24 straipsnio 3 punktu, planuojamos ūkinės veiklos poveikio visuomenės sveikatai vertinimo ar planuojamos ūkinės veiklos poveikio aplinkai vertinimo procesų metu, ***atliekant poveikio visuomenės sveikatai vertinimą, įvertinus konkrečios ūkinės veiklos galimą poveikį visuomenės sveikatai, gali būti nustatyti kitokie negu Vyriausybės patvirtinti sanitarinės apsaugos zonos ribų dydžiai.***

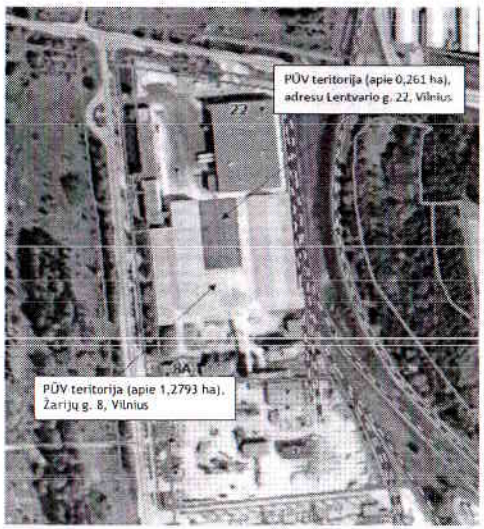

PET dribsniai

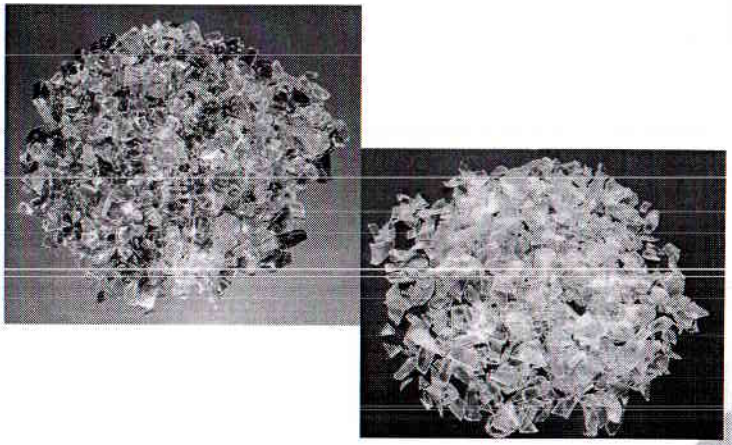

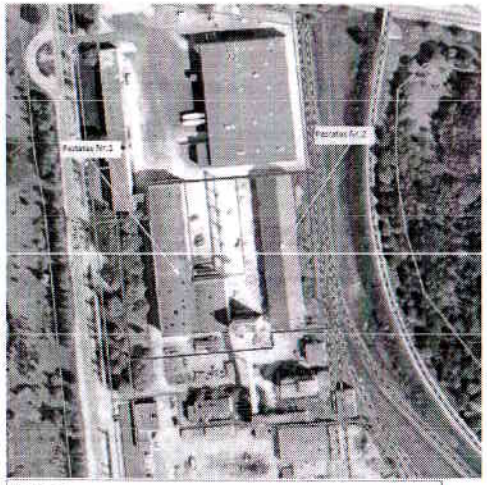

Poveikio visuomenės sveikatai vertinimo objektas (I)

- UAB „GreenTech Baltic" PŪV veikla bus vykdoma dviejuose naujai suformuotuose sklypuose, t.y. sklypo, adresu Žarijų g. 8, Vilnius (unik. Nr. 4400-4732-8014, sklypo plotas - 2,2331 ha) -1,2793 ha ploto dalyje. Šiame sklype yra ir pastatai, kuriuose bus vykdoma PŪV, t.y.:
  - 3037,88 kv. m. ploto pastatas Nr. 1 (unikalus Nr. 1097-3035-5041, paskirtis - gamybos, pramonės),
  - 2241 kv. m. ploto pastatas Nr. 2 (unikalus Nr. 1097-3035-5252, paskirtis - pagalbinio ūkio).
- Pastatai nuosavybės teise priklauso UAB „GreenTech Baltic".
- Dalies plastikinių (PET) pakuočių atliekų laikymui bus naudojama apie 0,261 ha ploto atvira, kieta danga dengta teritorija. Ši teritorijos dalis patenka į 2,0637 ha ploto žemės sklypą, unik. Nr. 4400-4732-1555, sklypo adresas: Lentvario g. 22, Vilnius.
- Žemės sklypų paskirtis - kita, naudojimo būdas - pramonės ir sandėliavimo objektų teritorijos.

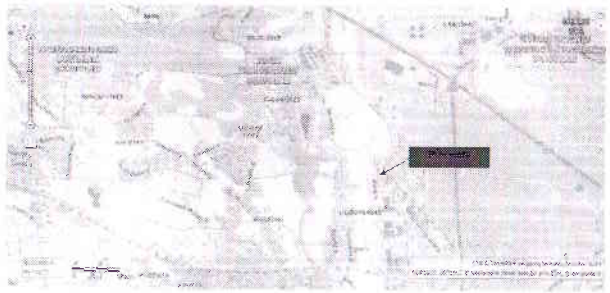

Saugomos teritorijos

- **Vokės hidrografinis draustinis** yra apie 1,0 km atstumu į šiaurės vakarus nuo PŪV vietos.
- **Neries upė** yra apie 3,0 km atstumu į šiaurės rytus nuo PŪV vietos.
- **Panerių erozinio kalvyno kraštovaizdžio draustinis** yra apie 3,0 km atstumu į rytus nuo PŪV vietos.
- **Naujojo Lentvario botaninis draustinis** yra apie 3,5 km atstumu į šiaurės vakarus nuo PŪV vietos.

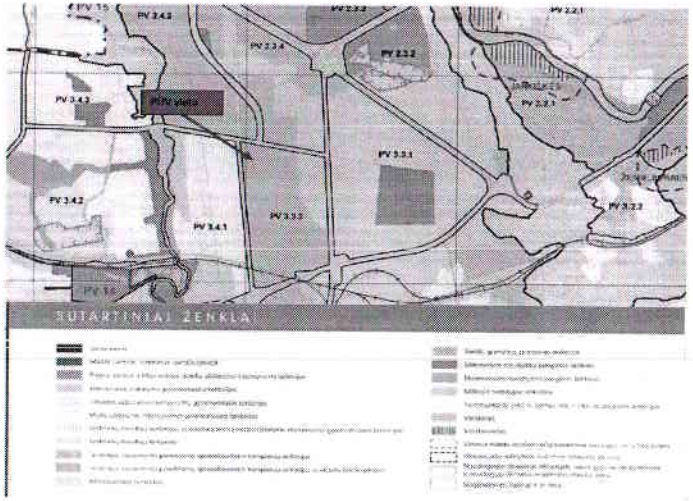

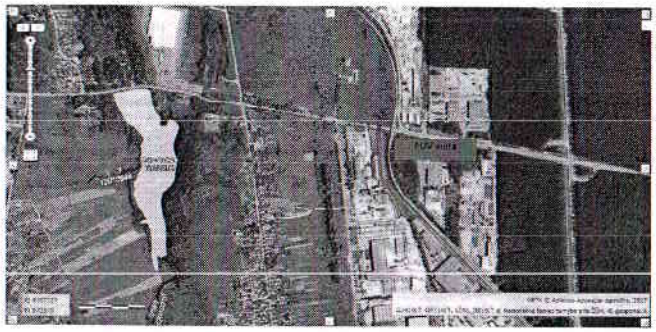

- **Mūro Vokės (kodas 12050200) tvenkinys** nutolęs apie 0,82 km į vakarus nuo PŪV vietos.
- **Vokės (kodas 12010510) upė** teka apie 0,92 km į pietvakarius nuo PŪV vietos.
- **V-1 (kodas 12010544) upė** teka apie 1,0 km į vakarus nuo PŪV vietos.

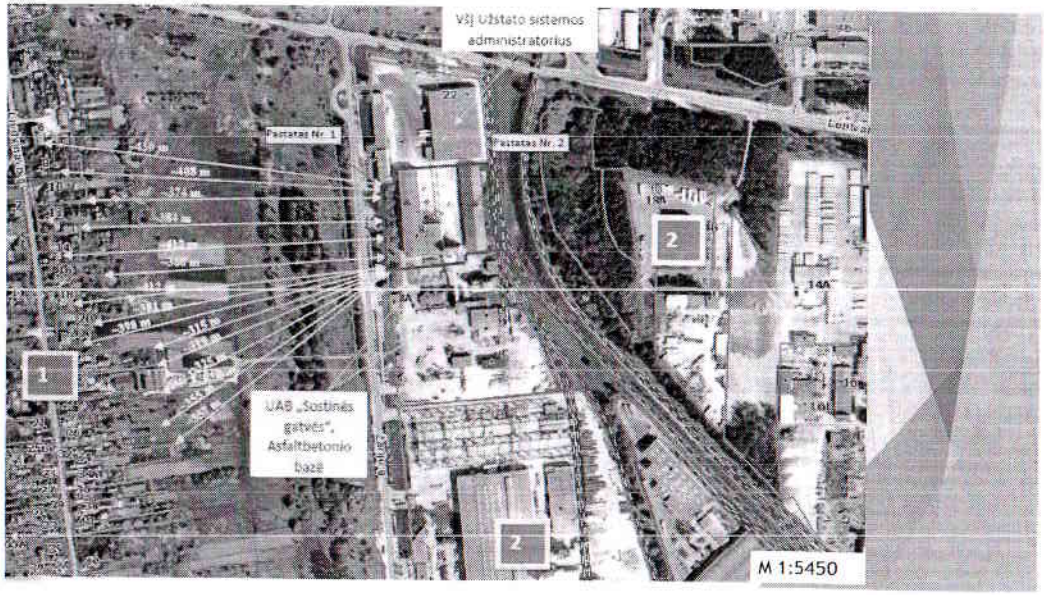

UAB „GreenTech Baltic“ technologinis procesas

- Planuojama ūkinė veikla - plastikinių (PET) pakuočių atliekų perdirbimas.
- Priimtos plastikinių (PET) pakuočių atliekos pirmiausiai bus išpakuojamos bei bus perleidžiamos per magnetinį separatorių, kuris pašalins metalo priemaišos (pvz.: metalinės vielos likučiai).
- Atliekos tiekiamos į specialų kratytuvą, kuriame bus pašalinamos smulkios atliekos (pvz.: kamšteliai ir pan.), smėlis/žemės ir kitos galinčios pasitaikyti priemaišos.
- Atliekos tiekiamos į balistinį separatorių, kuriame iš plastikinių (PET) pakuočių atliekų bus atskiriami juodieji ir spalvotieji metalai.
- Tada PET pakuočių atliekos pateks į pirminio plovimo skyrių, kuriame, kaustinės sodos tirpalo pagalba bus pašalinamos etiketės, didžioji dalis klijų ir kitos priemaišos.

- **Artimiausias saugomas kultūros paveldo objektas - Mūrinės Vokės Gamybinių statinių kompleksas (kodas 27467), yra apie 940 m atstumu į šiaurės vakarus nuo PŪV teritorijos ribų.**

UAB „GreenTech Baltic“ technologinis procesas

- Apiplautos plastikinių (PET) pakuočių atliekos iš pradžių bus išrūšiuojamos optiniu būdu, suskirstant plastikinių (PET) pakuočių atliekas pagal spalvas (pvz.: žalios arba rudos, žydros/skaidrios, spalvų miksas), vizualiai bus patikrinama optinio rūšiavimo kokybė ir, esant poreikiui, rankiniu būdu perrūšiuojama, atskiriant priemaišas ir netinkamas perdirbti plastikinių (PET) pakuočių atliekas.
- Išrūšiuotos pagal spalvas PET pakuočių atliekos bus tiekiamos į smulkintuvą (kiekvienos spalvos srautui bus atskiras smulkintuvas).
- Susmulkinti PET dribsniai bus transportuojami į plovimo skyrių, kuriame bus plaunami nuo klijų, riebalų ir pan. likučių karštu vandeniu su spec. plovikliais. Išplauti PET dribsniai bus mechaniniu būdu išdžiovinami ir supilami į didmaišius.

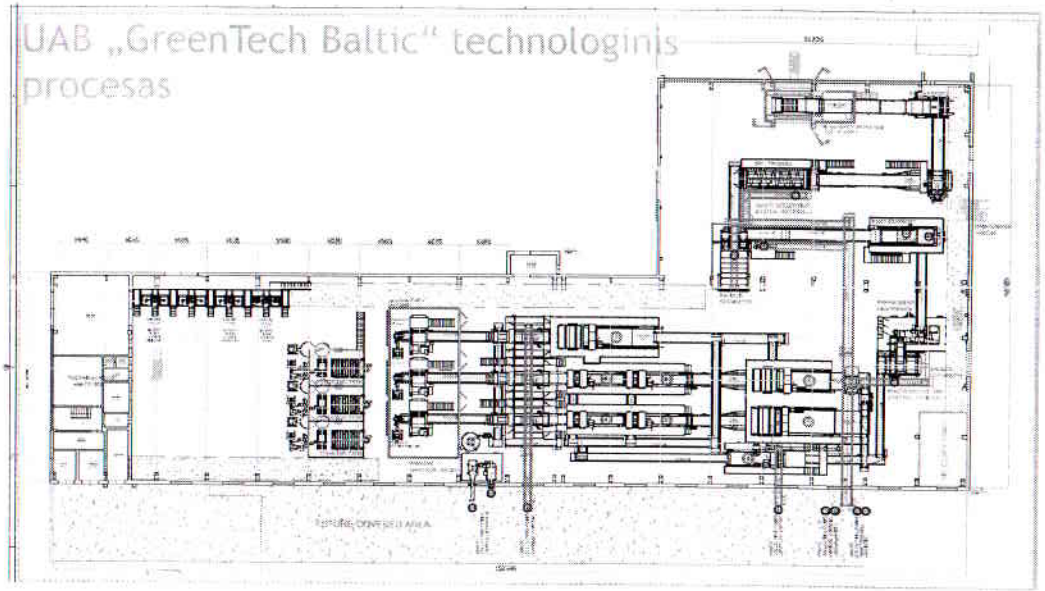

Poveikio visuomenės sveikatai vertinimo objektas

- Dalis UAB „GreenTech Baltic“ PŪV veiklos (atliekų laikymas) bus vykdoma naujai suformuoto sklypo, adresu Lentvario g. 22, Vilnius, dalyje (apie 0,261 ha plote).

- Šiame naujai suformuotame sklype veiklą vykdo VšĮ Užstato sistemos administratorius (veikla - vienkartinių užstatinių pakuočių atliekų surinkimas, rūšiavimas, skaičiavimas, paruošimas perdirbimui). Šios veiklos vykdymui 2015 m. buvo parengti ir su Vilniaus visuomenės sveikatos centru suderinti poveikio visuomenės sveikatai vertinimo dokumentai. VšĮ Užstato sistemos administratoriaus veiklai nustatytos SAZ ribos sutapatintos su sklypo ribomis.

UAB „GreenTech Baltic“ technologinis procesas

Vanduo ir nuotekų tvarkymas.

- Plovimo linijoje bus įrengta apytakinė vandens sistema su vietiniais valymo įrenginiais (mechaniniu ir cheminiu būdu).
- 70 proc. valymo įrenginiuose išvalyto vandens bus grąžinama į plovimą, o 30 proc. vandens bus išleidžiama į miesto buitinių nuotekų tinklus.
- Sistema pastoviai bus papildoma 9 m^3/val. švaraus vandens.
- Vanduo bus tiekiamas iš centralizuotų vandentiekio tinklų.
- Susidariusios nuotekos - bus išleidžiamos į UAB „Vilniaus vandenys“ eksploatuojamus centralizuotus buitinių nuotekų tinklus.

Poveikio visuomenės sveikatai vertinimo objektas

- Vadovaujantis Lietuvos Respublikos Planuojamos ūkinės veiklos poveikio aplinkai vertinimo įstatyme nenumatytų poveikio visuomenės sveikatai vertinimo atlikimo atvejų tvarkos aprašo 45^1 punktu *„Nacionalinio visuomenės sveikatos centro priimtas sprendimas dėl planuojamos ūkinės veiklos galimybių galioja neterminuotą laiką, jei nesikeičia esminės aplinkybės (ataskaitoje nurodyta planuojama ūkinė veikla (ūkinės veiklos apimtys, technologiniai procesai, taršos šaltiniai, ūkinės veiklos sukeliama tarša, taršos mažinimo priemonės), visuomenės sveikatos saugos teisės aktai, susiję su sanitarinės apsaugos zonų ribų nustatymu, taip pat aplinkybės planuojamai ūkinei veiklai gretimose teritorijose dėl planuojamos ar vykdomos ūkinės veiklos, jose esamų ar planuojamų objektų), dėl kurių sanitarinės apsaugos zonos ribos turi būti koreguojamos. Pasikeitus minėtoms esminėms aplinkybėms, dėl kurių sanitarinės apsaugos zonos ribos turi būti koreguojamos, poveikio visuomenės sveikatai vertinimas atliekamas iš naujo tvarkos aprašo nustatyta tvarka“*.
- Kadangi dalis UAB „GreenTech Baltic“ PŪV patenka į VšĮ Užstato sistemos administratoriaus veiklai nustatytą sanitarinę apsaugos zoną, todėl vertinant UAB „GreenTech Baltic“ PŪV poveikį visuomenės sveikatai, vertinama ir VšĮ Užstato sistemos administratoriaus keliama tarša, vadovaujantis 2015 m. PVSV ataskaitoje atliktu vertinimu.

UAB „GreenTech Baltic“ technologinis procesas

Buitinių ir paviršinių (lietaus) nuotekų tvarkymas.

- *Buitinės nuotekos*. Bus išleidžiamos į UAB „Vilniaus vandenys“ eksploatuojamus centralizuotus buitinių nuotekų tinklus.

- *Paviršinės (lietaus) nuotekos.*
  - ant galimai taršios teritorijos (apie 0,448 ha ploto) pavojingomis medžiagomis užterštos paviršinės nuotekos bus valomos planuojamuose įsirengti paviršinių nuotekų valymo įrenginiuose ir tik išvalytos iki leistinų normų paviršinės nuotekos bus išleidžiamos į UAB „Grinda“ eksploatuojamus miesto paviršinių nuotekų tinklus;
  - paviršinės nuotekos, surinktos nuo teritorijų, kuriose nėra taršos pavojingomis medžiagomis šaltinių bus be valymo išleidžiamos į UAB „Grinda“ eksploatuojamus centralizuotus paviršinių nuotekų tinklus.

Rizikos veiksniai, vertinti PVSV ataskaitoje
Oro tarša

- PŪV galimam oro taršos lygiui įvertinti buvo naudota modeliavimo kompiuterinė programa ADMS 4.2
- Foniniam aplinkos oro užterštumui vertinti buvo naudoti nustatyti aplinkos oro užterštumo duomenys, kurie skelbiami Aplinkos apsaugos agentūros interneto svetainėje http://gamta.lt, skyriuje „Foninės koncentracijos PAOV skaičiavimams“ .
- Sumodeliuota oro taršos sklaida bei pažemio koncentracijos buvo vertintos remiantis LR aplinkos ministro ir LR sveikatos apsaugos ministro įsakymu „Dėl aplinkos oro užterštumo sieros dioksidu, azoto dioksidu, benzinu, anglies monoksidu, švinu, kietosiomis dalelėmis ir ozonu normų nustatymo“.

Rizikos veiksniai, vertinti PVSV ataskaitoje
Oro tarša

- PŪV metu į aplinkos orą teršalai išmetami iš vieno stacionaraus taršos šaltinio:
  - Apie 0,7 MW galingumo dujinis katilas, kuris bus naudojamas garų gamybai.
- Tarša iš mobilių taršos šaltinių.

Dėl UAB „GreenTech Baltic“ PŪV į PŪV teritoriją atvažiuos iki 19 automobilių, iš kurių: 9 sunkiasvoriai ir 10 lengvųjų. Numatomas valandinis autotransporto srautas dienos metu bus iki 2 sunkiasvorių automobilių (sunkiasvoris automobilis - dyzelinis) ir 2 lengvieji automobiliai (priimame, kad 50 proc. bus benzininiai ir 50 proc. bus dyzeliniai automobiliai).

Taip pat papildomai dar įvertinama, kad į VšĮ Užstato sistemos administratoriaus teritoriją dienos metu per valandą gali atvažiuoti iki 5 krovininių automobilių ir iki 1 lengvojo automobilio. Vakaro ir nakties metus iki 3 krovininių automobilių.

Skaičiuojant ir modeliuojant iš autotransporto išsiskiriančią taršą buvo vertinamas bendras į abi įmones atvažiuojantis valandinis autotransporto srautas, t.y.:

- dienos metu į teritoriją atvažiuos iki 7 krovininių automobilių/val. ir iki 3 lengvųjų automobilių/val.;
- vakaro ir nakties metu į teritoriją atvažiuos iki 3 krovininių automobilių/val.

	vidurkis	µg/m³	µg/m³	µg/m³	vnt. dl.		µg/m³	vnt. dl.	
	8 valandų, slenkantis	10000	26,0	3,5	0,00035	Ties važiuojamąja kelio dalimi	29,5	0,0029	Ties važiuojamąja kelio dalimi
	metų RV, nustatyta žmonių sveikatos apsaugai	40			0,01			0,51	
	metų RV, nustatyta augmenijos apsaugai	30	20,0	0,3	0,01	Ties įmonės šiaurine PŪV teritorijos riba	20,3	0,68	Ties įmonės šiaurine PŪV teritorijos riba
	1 valandos	200		2,6	0,01	Įmonės teritorijoje	22,6	0,11	Įmonės teritorijoje
	metų	40		0,013	0,0003	Ties įmonės šiaurine PŪV teritorijos riba	25,0	0,63	Ties įmonės šiaurine PŪV teritorijos riba
	24 valandų	50	25,0	0,030	0,0006	Ties įmonės šiaurine PŪV teritorijos riba	25,0	0,50	Ties įmonės šiaurine PŪV teritorijos riba
	metų	25	15,0	0,007	0,0003	Ties įmonės šiaurine PŪV teritorijos riba	15,0	0,60	Ties įmonės šiaurine PŪV teritorijos riba
	0,5 val.	1200	-	0,4	0,0003	Ties važiuojamąja kelio dalimi	-	-	-

Tarša į aplinkos orą

Cecho ar kt. pavadinimas, gamybos rūšies pavadinimas	Taršos šaltiniai		Teršalai		Numatoma tarša		
					vienkartinis dydis		metinė, t/m.
	pavadinimas	Nr.	pavadinimas	kodas	vnt.	maks.	
1	2	3	4	5	10	11	12
Garo gamyba	Iki 0,70 MW dujinis katilas	001	Azoto oksidas (A)	250	mg/Nm³	350	1,6336
			Anglies monoksidas (A)	177	g/s	0,0203	0,6402
						Iš viso:	2,2738

Kvapų vertinimas

Buvo modeliuojama tokia „blogiausio scenarijaus" situacija:

- plastikinių (PET) pakuočių atliekos bus laikomos pusiau uždarame 2241 kv. m ploto pastate Nr. 2 (t.š. Nr.601). Modeliavimo metu bus priimta, kad šis pastatas iš visų 4 pusių atviras;
- plastikinių (PET) pakuočių atliekos bus laikomos atviroje, kieta danga dengtoje 1950 kv. m ploto aikštelės dalyje (t. š. Nr. 602).

Rizikos veiksniai, vertinti PVSV ataskaitoje
Oro tarša

- PŪV stacionarių ir mobilių oro taršos šaltinių teršalų sklaidos skaičiavimų rezultatų analizė parodė, kad, esant ir nepalankioms meteorologinėms sąlygoms, vertinant aplinkos orui nepalankiausius PŪV scenarijus, visų teršalų koncentracijos aplinkinėse teritorijose su esamomis foninėmis koncentracijomis, neviršija ribinių verčių, nustatytų žmonių sveikatos ir augmenijos apsaugai.
- Didžiausios teršalų koncentracijos susidaro šalia PŪV oro taršos šaltinių (PŪV teritorijoje) arba ties kelio važiuojamąja dalimi.

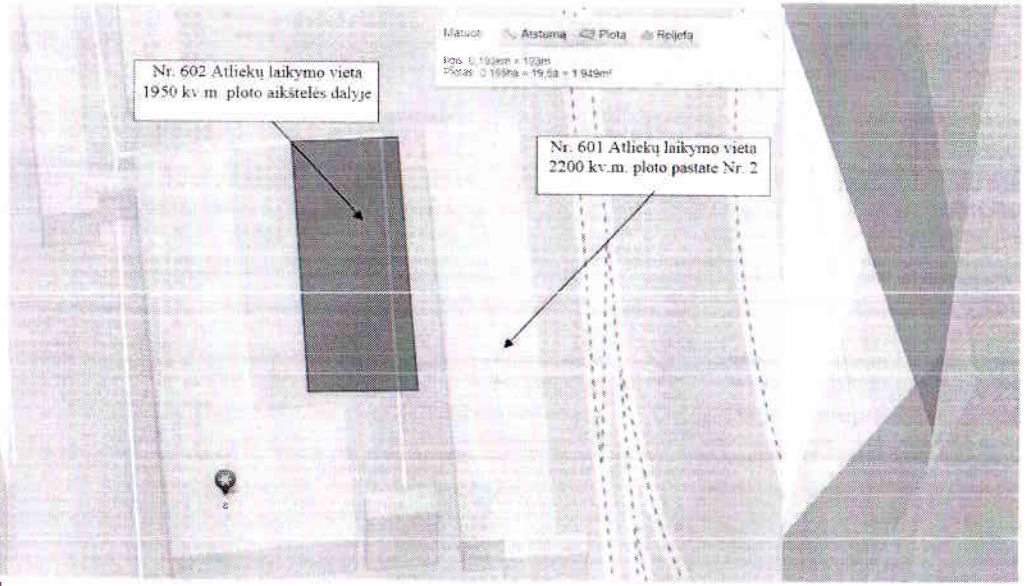

Rizikos veiksniai, vertinti PVSV ataskaitoje
Kvapai

- Pirminės situacijos analizės metu nustatyta, kad nemalonų kvapą galėtų skleisti atviroje aikštelėje planuojamos laikyti PET pakuočių atliekos.
- Įvertinus tai, kad UAB „GreenTech Baltic" veiklos nevykdo, tai siekiant nustatyti iš plastikinių (PET) pakuočių atliekų sklindančio kvapo koncentraciją buvo atlikti kvapų matavimai VšĮ Užstato sistemos administratoriaus patalpose, t.y. Nacionalinėje visuomenės sveikatos priežiūros laboratorijoje ištirtas kvapų mėginys nuo išrūšiuotų ir supresuotų į kipas plastikinių (PET) pakuočių atliekų, kurios laikomos uždarose patalpose.
- Laboratorijoje ištyrus mėginį nustatyta kvapo emisija: 195 OU_E/m^3.

Kvapų vertinimo rezultatai

- Maksimali ilgalaikė 98 procentilio 1 valandos kvapo pažemio koncentracija aplinkinėse teritorijose, sudaroma įmonės: 1,5 OU_E/m^3 (0,19 RV, kai RV = 8 OU_E/m^3).
- Ši didžiausia koncentracija tikėtina įmonės teritorijoje. Tai yra didžiausia koncentracija, kuri susidarytų eksploatuojant įrenginius, esant nepalankioms meteorologinėms sąlygoms.

Kvapų vertinimas

- Kvapų pažemio koncentracijų modeliavimui naudota programinė įranga ADMS 4.2 (Cambridge Environmental Research Consultants Ltd, Didžioji Britanija).
- Kvapo ribinė vertė nurodyta Lietuvos higienos normoje HN 121:2010 „Kvapo koncentracijos ribinė vertė gyvenamosios aplinkos ore“. Šiuo metu ribinė vertė siekia 8 OUE/m^3.

Triukšmas

Tikslai:

- įvertinti UAB „GreenTech Baltic“ ir VšĮ Užstato sistemos administratoriaus ūkinių veiklų skleidžiamą triukšmą aplinkoje;
- įvertinti transporto srautų, atsiradusių dėl UAB „GreenTech Baltic“ ir VšĮ Užstato sistemos administratoriaus ūkinių veiklų, skleidžiamą triukšmą.

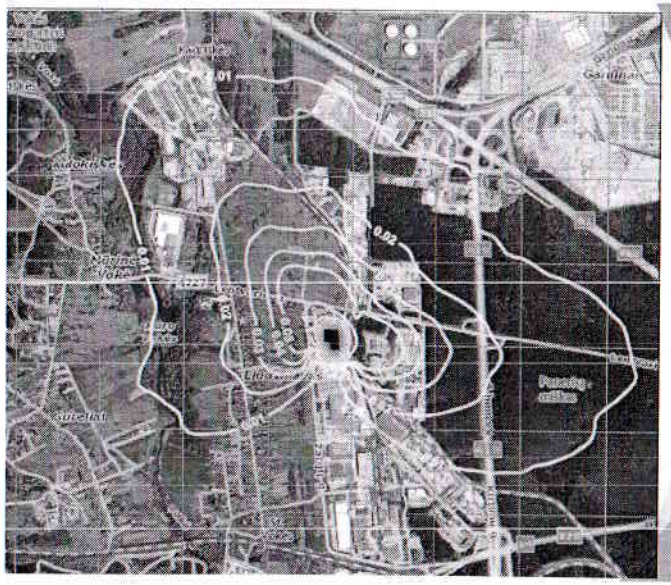

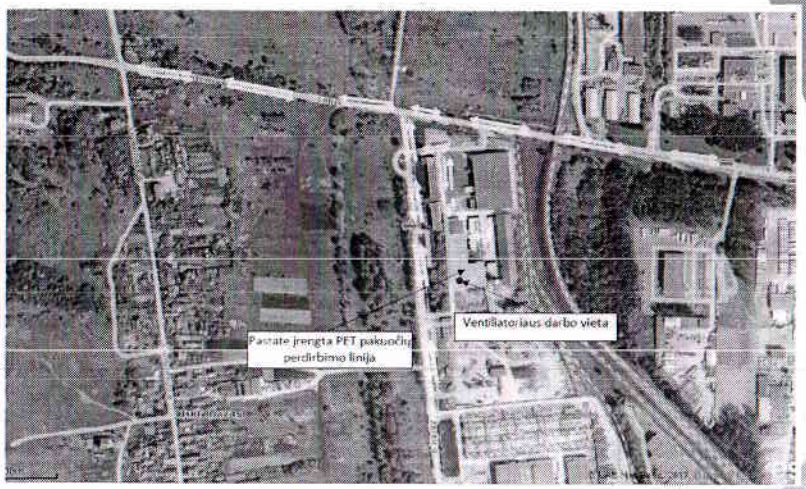

Triukšmo vertinimas

Vertinimo metu:

- tiesiogiai apžiūrėta vertinama teritorija;
- surinkta ir išanalizuota informacija apie ūkines veiklas;
- parengti duomenys triukšmo sklaidos modeliavimui ir atliktas modeliavimas;
- išanalizuoti modeliavimo rezultatai ir parengtos vertinimo išvados.

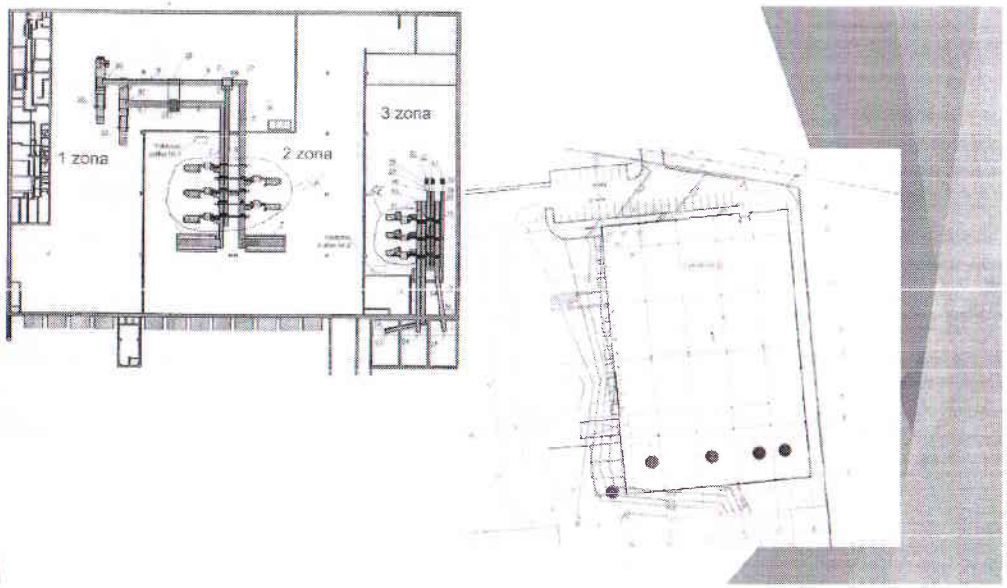

Triukšmo vertinimas

Išskiriamos šios sąlyginės triukšmo šaltinių grupės:

- UAB „GreenTech Baltic“ pastatas (su jame planuojamais įrengti įrengimais);
- Ant UAB „GreenTech Baltic“ pastato planuojamas įrengti 1 ventiliatorius;
- UAB „GreenTech Baltic“ krautuvas, važinėsiantis lauko aikštelėje;
- Ant VšĮ Užstato sistemos administratoriaus pastato esantys 5 ventiliatoriai bei VšĮ Užstato sistemos administratoriaus pastate veikiantys įrenginiai.
- Bendrai į abiejų įmonių teritorijas atvažiuojančio autotransporto srautas bus:
  - į PŪV teritoriją dienos metu atvažiuos iki 7 krovininių automobilių/val. ir iki 3 lengvųjų automobilių/val.;
  - vakaro ir nakties metu atvažiuos iki 3 krovininių automobilių/val. (*tik VšĮ Užstato sistemos administratoriaus autotransportas*).

Triukšmo sklaidos rezultatai

Vieta	Triukšmo rodiklis		
	L(dienos) (6.00-18.00)	L(vakaro) (18.00-22.00)	L(nakties) (22.00-6.00)
Įrenginių ir po teritoriją važiuojančio autotransporto keliamas triukšmo lygis			
Planuojamos ūkinės veiklos PŪV teritorijos riba (šiaurinė teritorijos pusė už pastatų)	55,50 - 65,00 (už SAZ ribų yra kitai įmonei nustatyta gamybinių ir komunalinių objektų SAZ)	49,90 - 53,30 (už SAZ ribų yra kitai įmonei nustatyta gamybinių ir komunalinių objektų SAZ)	49,90 - 53,30 (už SAZ ribų yra kitai įmonei nustatyta gamybinių ir komunalinių objektų SAZ)
Planuojamos ūkinės veiklos PŪV teritorijos riba (rytinė teritorijos pusė už pastatų)	35,00 - 45,00	<35,00	<35,00
Planuojamos ūkinės veiklos PŪV teritorijos riba (pietinė teritorijos pusė už pastatų)	40,00 – 42,20	13,90 – 32,80	13,90 – 32,80
Planuojamos ūkinės veiklos PŪV teritorijos riba (vakarinė teritorijos pusė už pastatų)	40,00 - 45,00	17,90 - 25,8	17,90 - 25,80
Artimiausioje gyvenamojoje aplinkoje (adresu Liudviko g. 22, Vilnius)	<35,00	<35,00	<35,00
HN 33:2011 ribinė vertė	55	50	45
Autotransporto važiuojančio Žarijų g. kelmės triukšmo lygis			
Artimiausioje gyvenamojoje aplinkoje (adresu Liudviko g. 22, Vilnius)	<40,00	<40,00	<40,00
HN 33:2011 ribinė vertė	65	60	55

Prognostinis triukšmo vertinimas

- Triukšmo sklaidos modeliavimas atliktas kompiuterine programa CadnaA (Computer Aided Noise Abatement).
- Akustinio triukšmo ribines vertes nusako Lietuvos higienos norma HN 33:2011 „Triukšmo ribiniai dydžiai gyvenamuosiuose ir visuomeninės paskirties pastatuose bei jų aplinkoje“.

- Sklaidos skaičiavimai atlikti keliais variantais:
- 1) Dienos, vakaro ir nakties metu pastatuose veikia visi įrenginiai; ant pastatų stogų veikia ventiliatoriai, krautuvas važinėja teritorijoje (tik dienos metu) + po teritoriją važinėja maksimalūs valandiniai transporto srautai.
- 2) Dienos, vakaro ir nakties metu Žarijų ir Lentvario gatvėmis važinėja maksimalūs UAB „GeenTech Baltic“ ir VšĮ Užstato sistemos administratoriaus autotransporto srautai.

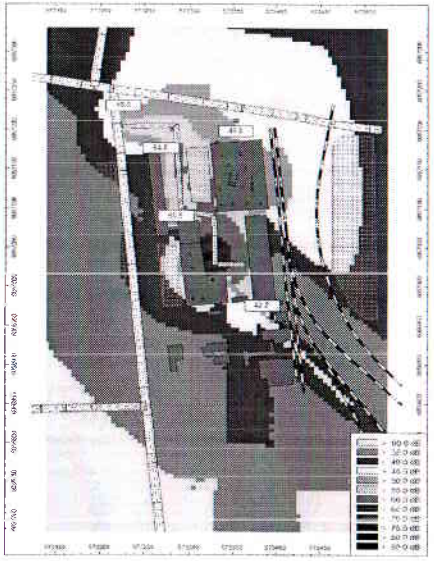

Triukšmo sklaidos rezultatai

Vertinimu nustatyta, kad dėl UAB „GreenTech Baltic“ PŪV triukšmo lygis ties PŪV teritorijos riba ir artimiausioje gyvenamojoje aplinkoje visais paros laikotarpiais neviršija HN 33:2011 reglamentuojamų didžiausių leidžiamų triukšmo ribinių dydžių, nustatytų gyvenamųjų pastatų (namų) ir visuomeninės paskirties pastatų (išskyrus maitinimo ir kultūros paskirties pastatus) aplinkoje.

Rizikos mažinimo priemonės

- Ant patalpų pastatų stogų ir šaligatvių susidariusios sąlyginai švarios paviršinės nuotekos bus surenkamos ir išleidžiamos į UAB „Grinda“ eksploatuojamus paviršinių nuotekų tinklus.
- Ant galimai taršių teritorijų (atliekų laikymo aikštelės ir pan.) susidariusios paviršinės nuotekos, prieš jas išleidžiant į UAB „Grinda“ eksploatuojamus paviršinių nuotekų tinklus, bus valomos vietiniuose paviršinių nuotekų valymo įrenginiuose.
- PŪV metu į aplinkos orą išsiskirianti tarša tiek iš stacionaraus taršos šaltinio (katilo), tiek iš mobilių taršos šaltinių nei PŪV teritorijoje, nei už jo ribų neviršys leistinų normų.
- Nuo plastikinių (PET) pakuočių atliekų smulkintuvų nutrauktas kietosiomis dalelėmis užterštas oras bus valomas oro valymo įrenginyje (pvz., rankoviniame filtre), kuris po valymo užtikrins ne didesnę kaip 5 mg/m^3 kietųjų dalelių koncentraciją ore. Išvalytas oras bus grąžinamas į patalpas.
- PŪV keliamas triukšmo lygis už PŪV teritorijos ribų neviršys leistinų triukšmo normų.
- Pastatuose bus laikomos gaisrinės saugos priemonės pagal visus gaisrinės saugos reikalavimus.

Rizikos mažinimo priemonės

- Plastikinių (PET) pakuočių atliekų perdirbimas bus vykdomas uždarose patalpose.
- Atliekos bus laikomos atviroje kieta danga dengtoje kiemo aikštelėje bei uždarose patalpose.
- Prevencinės priemonės, siekiant išvengti paviršinių nuotekų užterštumo biologiškai skaidžiomis medžiagomis:
  - įmonėje bus perdirbamos PET pakuočių atliekos, kurių dalį sudarys vienkartinės užstatinės PET pakuočių atliekos. Vadovaujantis Lietuvos Respublikos Pakuočių ir pakuočių atliekų tvarkymo įstatymu, šių atliekų surinkimui yra įdiegta atskira vienkartinių užstatinių pakuočių atliekų surinkimo sistema ir jos į bendrus komunalinių atliekų konteinerius nepatenka. Todėl šios atliekos nebus užterštos kitų konteineriuose buvusių atliekų likučiais. Užstatinių PET pakuočių atliekos bus gaunamos perdirbimui jau supresuotos į kipas, todėl taip paruoštose antrinėse žaliavose gėrimų likučių yra tik pėdsakai ir kritulių jų neišplauna. Todėl gėrimų likučiai į paviršines nuotekas nepateks;
  - taip pat bus priimamos iš kitų atliekų tvarkytojų paruoštos perdirbimui PET pakuočių atliekos, atskirai surinktos iš individualių rūšiavimo konteinerių bei, vykdant rūšiuojamąjį surinkimą, iš kolektyvinio naudojimo antrinių žaliavų konteinerių PET pakuočių atliekos, kurios sąlyčio su mišriomis komunalinėmis atliekomis ir jose esančiomis maisto atliekomis neturės. Šios PET atliekos bus gaunamos perdirbimui perrūšiuotos rūšiavimo įrenginiuose ir supresuotos į kipas, todėl taip paruoštose antrinėse žaliavose gėrimų likučių yra tik pėdsakai ir kritulių jų neišplauna. Todėl gėrimų likučiai į paviršines nuotekas nepateks;
  - įmonė planuoja perdirbti ir MBA įrenginiuose iš mišrių komunalinių atliekų srauto išrūšiuotas PET atliekas, jeigu tokių antrinių žaliavų pasiūla rinkoje bus. Gavus PET pakuočių atliekas iš MBA įrenginių, jos bus sandėliuojamos Pastate Nr. 2 (unikalus Nr. 1097-3015-5252, paskirtis – pagalbinio ūkio) apsaugant nuo kritulių poveikio ir paviršinių nuotekų kokybei šios sandėliuojamos antrinės žaliavos poveikio neturės;

Išvada

- Įvertinus UAB „GreenTech Baltic“ PŪV pobūdį ir apimtis, fizikinės ir cheminės taršos galimybę įmonės teritorijoje ir už jos ribų, siūlome nustatyti SAZ ribas su PŪV teritorijos ribomis.

Rizikos mažinimo priemonės

- Bus priimamos ir perdirbamos tik nepavojingosios plastikinės (PET) pakuotės atliekos.
- Visos į įmonę priimtos atliekos bus pirmiausiai vizualiai įvertinamos, kad jose nebūtų pavojingųjų atliekų ar kitų medžiagų, kurios gali neigiamai įtakoti PET pakuočių atliekų perdirbimo procesą;
- Visa atliekų tvarkymo veikla bus vykdoma griežtai laikantis Atliekų tvarkymo įstatymo, Pakuočių ir pakuočių atliekų tvarkymo taisyklių ir kitų atliekų tvarkymą reglamentuojančių teisės aktų reikalavimų;
- Priimtos į įmonę atliekos bus pasveriamos ir įtraukiamos į apskaitą, vadovaujantis Atliekų susidarymo ir tvarkymo apskaitos ir ataskaitų teikimo taisyklėse, patvirtintose Lietuvos Respublikos aplinkos ministro 2011 m. gegužės 3 d. įsakymu Nr. D1-367 nustatyta tvarka;
- PŪV metu apie 30 proc. susidariusių gamybinių nuotekų bus išleidžiamo į UAB „Vilniaus vandenys“ miesto buitinius nuotekų tinklus. Prieš išleidžiant gamybines nuotekas, jos bus valomos vietiniuose valymo įrenginiuose (bus valoma mechaniniu ir cheminiu būdu).
- Kita dalis (70 proc.) gamybinių nuotekų taip pat bus valoma vietiniuose valymo įrenginiuose (bus valoma mechaniniu ir cheminiu būdu) ir apvalytos vėl bus grąžinamos į technologinį procesą. Tokiu būdu taupomi vandens resursai.

UAB "GREENTECH BALTIC" SIŪLOMOS SAZ RIBOS

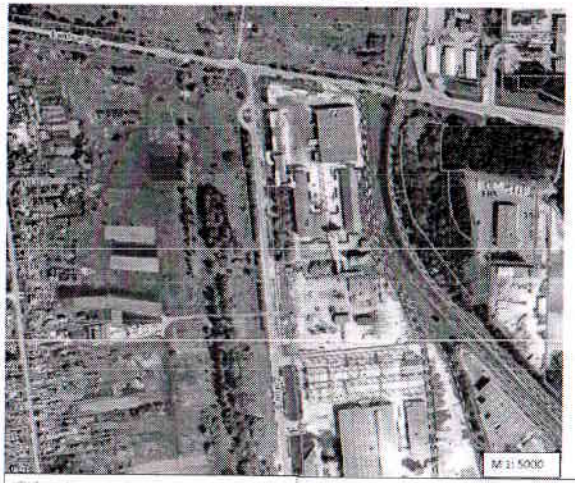

Pasiūlymus PVSV klausimais galima teikti raštu:

UAB „Ekokonsultacijos“

J. Kubiliaus g. 6-5 kab., 08234 Vilnius

Tel. (8 5) 274 54 91

el. paštas: info@ekokonsultacijos.lt